Banco de Cochabamba
Su corresponsal en todo el mundo
B de C

B de C
De Cochabamba su banco

PRESENCIA

MATUTINO FUNDADO EL 28 DE MARZO DE 1952
AÑO XXV - Nº. - 6.513 - LA PAZ, BOLIVIA, SABADO 24 DE JULIO DE 1976 - 16 PAGINAS - $b. 2.00

cuerdo de Presidentes:

Pacto Andino tendrá pleno espaldo colombo-venezolano

ARAUCA, COLOMBIA, 23 (AP).- El Presidente de Venezuela, Carlos Andrés Pérez, prometió hoy aquí que "el Pacto Andino no morirá", después de sostener una conferencia con el Presidente de Colombia, Alfonso López Michelsen, durante la cual se acordó "otorgar el más absoluto respaldo" a la integración económica subregional.

Pérez anunció que Colombia y Venezuela asistirán a la conferencia de ministros de economía de los seis países del Pacto Andino convocada para el dos de agosto en Lima, con el propósito de "suscribir la Decisión 10 que amplía los plazos para los convenios industriales y la vigencia del arancel externo común" por dos años.

El Pacto Andino atraviesa por dificultades debido a que Chile y BOLIVIA exigen la revisión total del estatuto común para el tratamiento a los capitales extranjeros a fin de permitir el ingreso de capitales foráneos, antes de suscribir el protocolo que modificó el Acuerdo de Cartagena, conocido como la decisión 100.

Aunque los demás socios del Pacto, Colombia, Perú , Ecuador y Venezuela han aceptado la revisión del estatuto de capitales, la insistencia de Chile y BOLIVIA para aprobar las modificaciones antes del protocolo adicional motivó el aplazamiento de la conferencia de ministros plenipotenciarios que originalmente estaba convocada para el primero de julio.

Hubo rumores de que BOLIVIA y Chile podrían retirarse del Pacto, pero fueron desmentidos por voceros oficiales de esos países, aunque la crisis en el seno del Acuerdo de Cartagena sólo quedará definida en la reunión de agosto en Lima.

El Presidente Pérez anunció también que Venezuela y Colombia reiteraron hoy al General Omar Torrijos, Jefe del Gobierno de Panamá, quien también asistió a la reunión de seis horas y treinta minutos, "la plena y absoluta solidaridad con las aspiraciones de Panamá de ejercer soberanía sobre la totalidad de su territorio".

Torrijos informó a sus colegas de Venezuela y Colombia sobre el estado de las negociaciones con los Estados Unidos para lograr un nuevo tratado del Canal de Panamá que garantice la plena soberanía panameña sobre la vía interoceánica. El gobernante panameño expresó las "negociaciones avanzan satisfactoriamente".

FRONTERAS

CARACAS, JUL 23 (AFP).- Los presidentes de Colombia, Alfonso López Michelsen, de Venezuela, Carlos Andrés Pérez, el Jefe del Gobierno de Panamá, Omar Torrijos, reiteraron hoy su decisión de proceder a la pronta demarcación de sus áreas marinas y submarinas".

En un comunicado entregado en esta ciudad esta noche, a pesar de la larga reunión que sostuvieron esos estadistas a 650 kilómetros por vía aérea de Caracas, condenaron los rezagos "del colonialismo y sus naturales secuelas, como la discriminación racial y la agresión cultural, injusticias que son fuente de constante perturbación en las relaciones entre las naciones y de la paz mundial".

LIBERADOS.- Samut Shakhon, Tailandia, 23 (AP).- Algunos de los 200 pescadores tailandeses liberados el lunes por Vietnam, saludan hoy desde una embarcación de la Marina tailandesa a su arribo a Samut Shakhon, un puerto cercano a Bangkok. Habían sido capturados por pescar en aguas vietnamitas, pero fueron liberados por Hanoi como gesto de buena voluntad (Radiofoto (AP).

Siguen sin solución los roblemas en "Vikingo I"

PASADENA, CALIFORNIA, 23 (AFP).- El instrumental científico de la sonda Vikingo-1, que descendió en Marte hace tres días, se negaba a obedecer las órdenes de la Tierra, pero los científicos técnicos confiaban hoy aquí en poder resolver esos problemas.

El incidente técnico más grave se produjo el lunes, cuando se bloqueó el sistema que debe activar el brazo mecánico excavador, encargado de recoger muestras geológicas, lo que puso en peligro las investigaciones previstas para determinar la existencia de vida en Marte.

El brazo mecánico quedó bloqueado en la posición de movimiento de extensión y luego no pudo ser replegado.

El director de la misión, James Martin, admitió más tarde que el problema obedecía sin duda a una aguja del bloqueo, que no cayó como había previsto durante la extensión del brazo.

Mañana sábado, el centro de Pasadena intentará una nueva señal a la sonda para intentar extender totalmente el brazo y posibilitar la operación de la aguja.

Por otra parte, los técnicos intentarán saber el lunes el incidente que impide el normal funcionamiento del sismógrafo.

Ese aparato, encargado de medir los movimientos de tierra del planeta rojo, se rehusa a funcionar desde que Vikingo-1 descendió en Marte el martes último.

Un equipo de especialistas estudia actualmente el posible origen del problema.

Una de las razones puede ser, simplemente, que la computadora instalada a bordo de la nave no haya enviado al sismógrafo la señal destinada a liberar su cobertura de protección.

El lunes será enviada otra señal al Vikingo-1 para tratar de superar ese obstáculo.

Las señales recibidas hoy desde Marte eran menos potentes que las emitidas después del descenso, en las últimas 48 horas.

La reducción del tiempo de transmisión puede ser el origen de esa falla.

Pero con todo, los responsables de la misión mantenían hoy su optimismo sobre la posibilidad de poder resolver esas dificultades.

Todo el instrumental del Vikingo-1 es extremadamente delicado, explicaron, y era previsible que surgieran ciertos inconvenientes técnicos provocados por el impacto sufrido al posarse en Marte.

Vikingo-1 descendió a una velocidad de ocho kilómetros por hora.

En contraste, las cámaras, el termómetro y el instrumental para estudiar la atmósfera (presión, composición y velocidad de vientos) funcionaban con toda normalidad.

Países garantes de paz examinarán crisis entre El Salvador y Honduras

SAN JOSE, 23 (AP).- La tensa situación entre Honduras y El Salvador será examinada mañana por los cancilleres de Guatemala, Nicaragua y Costa Rica, garantes del acuerdo de cesación del fuego firmado por ambos países en 1970.

Honduras acusó ayer a El Salvador de haber atacado con artillería pesada posiciones militares fronterizas, pero El Salvador rechazó los cargos. Poco después de la denuncia, los jefes del estado mayor de los ejércitos de ambos países se reunieron en la frontera en un nuevo esfuerzo para evitar escaramuzas.

El Salvador pidió la intervención de los cancilleres garantes del acuerdo de tregua y el de Costa Rica, Gonzalo Facio, dijo hoy que la reunión se realizará mañana en Nicaragua.

Facio dijo que sus colegas Alejandro Montiel, de Nicaragua y Adolfo Molina Orantes, de Guatemala, informarán a la Comisión Especial de la Organización de los Estados Americanos para investigar la situación en la zona fronteriza de ambos países.

En un comunicado difundido por radio y televisión, el gobierno hondureño denunció ayer que tropas salvadoreñas bombardearon con artillería hasta de 120 milímetros cinco posiciones militares hondureñas a lo largo de la frontera, con grave riesgo para la población civil.

El Salvador rechazó los cargos y dijo a su vez que soldados hondureños han disparado ametralladoras y obuses contra po- blados salvadoreños.

Los dos países libraron una guerra de 100 horas en julio de 1969 que costó la vida de unos 2.000 soldados en ambos bandos. Por intervención de la OEA se logró un acuerdo de cesación del fuego en 1970, pero ha sido violado en repetidas ocasiones.

En los últimos seis años comisiones de paz de ambos países se han reunido en Guatemala, Washington y México para tratar de lograr un acuerdo definitivo de paz, pero nunca han arribado a ningún convenio.

Los presidentes de El Salvador y Honduras, así como su cancilleres y los jefes de estado mayor de ambos ejércitos, también han tenido frecuentes reuniones secretas y públicas, sin alcanzar el buscado acuerdo de paz.

De 1970 a esta fecha hubo muchas escaramuzas entre soldados de ambos países acantonados en la zona fronteriza, pese a que jefe militares y diplomáticos se reúnen después de cada incidente e busca de fórmulas para impedirlos.

tróleo, gas y minerales preciosos drían encontrarse en la Antártida

WASHINGTON, 23 (AP).- 9 países, entre ellos los dos Unidos, la Unión Soviéti- Argentina y Chile, tratan impedir una rebatiña in- ional del petróleo, gas y otros preciosos que pueden ar debajo de los hielos de la rtida.

Los doce países han con- ido en examinar "sin prometerse", varios as- os de un nuevo sistema ternacional que podría regular la futura exploración y explotación de minerales, según dijo un funcionario del Departamento de Estado.

Expresó que los países examinarán los factores ambientales, políticos, legales, económicos y tecnológicos.

El anhelo que comparten las cuatro potencias nucleares, y las ocho no nucleares que toman parte en el proyecto, es mantener el continente casi desierto en torno al Polo Sur inmaculado y pacífico"en interés de toda la humanidad".

Este objetivo es el principal de un tratado en 1959 que ha mantenido la Antártida exenta de armas atómicas y desmilitarizada y archivado muchas reclamaciones territoriales.

Las naciones nucleares son: Estados Unidos, Unión Soviética, Gran Bretaña, y Francia.

Las otras son: Argentina, Chile, Australia, Bélgica, Japón, Nueva Zelandia, Noruega y Sudáfrica. Todas tienen interés científico y de otra clase, desde hace mucho tiempo, en la zona.

El acuerdo de cooperación internacional firmado hace 17 años tiene la singularidad de asociar a gobiernos capitalistas, comunistas, socialistas y derechistas. Hasta el momento ha funcionado bien posiblemente debido a que sus actividades han sido primordialmente científicas. Pero ahora, con el enfoque en la futura exploración y explotación de minerales,con seguridad que han de surgir asuntos muy sensitivos.

"La idea de un régimen internacional ha sido planteada ante los signatarios del Tratado no porque una corporación estatal o multinacional haya sugerido un programa de exploración y explotación", dijo un funcionario. "Se ha presentado debido a que las cambiantes necesidades de energía y minerales del mundo han dirigido la atención de los países hacia los recursos reales o imaginarios de la Antártida".

Un gran interrogante pende sobre la presencia de riquezas en petróleo, gas y minerales en las grandes extensiones de tierra en la Antártida y su lecho marino cubiertos por el hielo.

Científicos de los Estados Unidos, Gran Bretaña , la Unión Soviética y otros países, sobre la base de estudios muy preliminares, consideran empero que bien pueden existir recursos substanciales en cantidades que, en última instancia justificarían el desarrollo, especialmente al mejorar la tecnología minera polar.

Funcionarios norteame.- ricanos citan los siguientes hechos y teorías en apoyo de ese punto de vista:

—Recientes perforaciones encontraron rastros de gas metano asociado con la presencia de hidrocarbonos, lo que podría significar la existencia de base de estudios muy preliminares, consideran empero que bien pueden existir recursos substanciales en cantidades que, en última instancia justificarían el desarrollo, especialmente al mejorar la tecnología minera polar.

—Grandes depósitos de petróleo, gas y minerales en la Antártida. Esta teoría, ampliamente aceptada, sugiere que la superficie de la tierra está dividida en una serie de estratos, que se extienden, movilizan y superponen. La teoría sugiere que hace 30 millones de años o más, la Antártida formó parte de un supercontinente, unido con Sudamérica, India, Africa y Australia —pero con el correr del tiempo esta gran masa compacta de tierra quedó separada en sus actuales partes.

—Quizás lo más importante es que los expertos están influídos por la "teoría tectónica de los estratos", respecto a la estructura y desarrollo de la tierra en los estudios sobre la existencia de petróleo, gas y minerales en la Antártida. Esta teoría, ampliamente aceptada, sugiere que la superficie de la tierra está dividida en una serie de estratos, que se extienden, movilizan y superponen. La teoría sugiere que hace 30 millones de años o más, la Antártida formó parte de un supercontinente, unido con Sudamérica, India, Africa y Australia —pero con el correr del tiempo esta gran masa compacta de tierra quedó separada en sus actuales partes.

DELEGACION BRASILEÑA.- Hamburgo, Alemania Federal, 23 (AP).- Los ministros brasileños de Planeamiento, Reis Vellos (izquierda), y de Minas, Shigeaski Ueki (derecha), firman el contrato para concretar la compra de los dos primeros reactores nucleares que adquirió Brasil. Al centro aparece Juegen Ponto, vocero del Banco Dresdener, que firmó el contrato por la Krafterwerknunion (Radiofoto (AP).

Premier español busca ampliar la amnistía a más presos políticos

MADRID, 23 (AP).- El Primer Ministro Adolfo Suárez trata de ampliar los alcances de la proyectada amnistía del gobierno para beneficiar a más presos políticos y el anuncio formal del plan fue diferido hasta el 30 de julio, informó hoy la Oficina del Jefe de Gobierno.

Aunque no se había establecido una fecha exacta, se anticipaba que el Rey Juan Carlos anunciaría la amnistía el domingo próximo, día del Patrono de España, durante una visita a Santiago de Compostela.

La Oficina del Primer Ministro indicó que era improbable que el Rey efectúe el anuncio este fin de semana.

Suárez, el segundo Primer Ministro de la era post-franquista, se reunió hoy con su gabinete para considerar la "ampliación" de la propuesta amnistía del Gobierno, dijo un vocero oficial.

No se pudo determinar con exactitud si Suárez encuentra oposición en el gabinete, pero fuentes diplomáticas dijeron que cuatro militares, de entre los 19 miembros del gabinete, no están de acuerdo con algunos enfoque del Primer Ministro sobre la amnistía.

Suárez, y su Gobierno de dos semanas de duración, anunciaron que estaban en favor de una amnistía para los presos políticos que no hubieran sido condenados por actos de terrorismo.

Algunos funcionarios dijeron que resultarían beneficiados por la medida unos dos tercios de los 650 presos políticos de la nación. Pero no parecía claro si alcanzaría a españoles que cumplen penas de prisión por delitos administrativos vinculados con la política, tales como la censura de prensa e infracciones laborales.

Fuentes diplomáticas dijeron que los militares del gabinete se oponían a que se incluyera en la amnistía a nueve jóvenes oficiales condenados a principios de este año por sedición. Son miembros de la organización militar clandestina denominada "Unión Militar Democrática", que reclama una liberalización política.

La amnistía ha sido una de las principales exigencias de la oposición izquierdista desde la muerte del General Franco hace ocho meses.

Veinticuatro horas después que Suárez anunció la amnistía hubo una serie de atentados dinamiteros contra edificios gubernamentales, como protesta contra los términos del plan. Murió una persona y siete resultaron heridas.

La Oficina del Primer Ministro indicó que Suárez procuraba ahora una amnistía "lo más amplia posible".

Mientras tanto, el ganismo asesor del Rey continúa constituído por Ultraderechistas, al incorporarse el Alcalde de Valencia, Miguel Ramón Izquierdo, elegido para cubrir una de las dos vacantes.

Izquierdo fue nombrado por las Cortes (Parlamento) como representante de las administraciones locales para reemplazo del dimitente Alcalde de Madrid, Miguel Garcia Lomas.

Suspendieron icios contra Isabel Perón

BUENOS AIRES, 23 (AF- El juez Gerónimo Sansó ordenó la suspensión de todos los juicios que se siguen contra la presidente argentina María Estela Martínez de Perón, informó hoy en conferencia con la prensa en el palacio de justicia.

El juicio sucesorio del ex presidente Juan Domingo Perón y el juicio por ejecución de hipoteca iniciado por las hermanas de Eva Duarte, primera esposa de Perón, están comprendidos en la medida dictada por el juez Sansó.

Explicó el magistrado a la prensa que la decisión se basa en el principio constitucional que garantiza la igualdad de la defensa en el juicio.

Aclaró que tuvo en cuenta la imposibilidad física de la heredera María Estela Perón, al igual que sus eventuales apoderados, para mantener un litigio apropiado para el tipo de debate" que los juicios requieren.

La señora de Perón está detenida en el sur del país desde el 24 de marzo último cuando las Fuerzas Armadas tomaron el poder tras un incruento golpe de estado.

Nuevo gabinete de Portugal está integrado por mayoría socialista

LISBOA, 23 (AFP) - El Primer Ministro portugués, Mario Soares, y los 17 integrantes del gabinete -12 socialistas y cinco independientes- prestaron juramento ante el Presidente, General Ramalho Eanes, durante una ceremonia realizada esta tarde aquí en el palacio Belém.

El gabinete socialista minoritario formado por Soares es el primer gobierno constitucional de Portugal, después de la revolución del 25 de abril, y sucede a los seis gobiernos provisorios que se sucedieron en los últimos 27 meses desde el derrocamiento de Marcello Caetano.

El gobierno de Soares es generalmente interpretado por los observadores como la "última posibilidad" de la izquierda portuguesa.

El juramento del gabinete coronó una semana de activas consultas desarrolladas por Soares en Lisboa y Oporto con los partidos representados en el parlamento, las organizaciones sindicales y las centrales empresarias.

Las consultas también incluyeron a los dos más altos dignatarios de la Iglesia Católica, Monseñor Antonio Ribeiro, Cardenal Primado de Portugal y Monseñor Antonio Ferreira Gomes, Obispo de Oporto.

Soares, tenaz en su propósito de formar un gobierno socialista que excluya representantes de otros partidos, por lo menos intentó acordar a su gabinete una amplia base de apoyo social.

"El espíritu general es a la colaboración y no a la obstrucción" declaró el lunes, al término de sus consultas, cuando estimó que había logrado su objetivo.

Ultimas de la noche

REUNION DE PARLAMENTARIOS

LIMA, 23 (AFP).- Las comisiones del Parlamento Latinoamericano se reunirán el próximo 28 en Willemstad, Curaçao, para estudiar la situación de la democracia representativa en la región.

La reunión congregará a más de 40 parlamentarios de nueve países y por primera vez el congreso de México participará con carácter de miembro pleno.

La integración latinoamericana, las empresas transnacionales el Sistema Económico Latinoamericano (SELA) serán igualmente temas tratados en el certamen.

LLAMADO A LA PAZ EN EL LIBANO

NUEVA YORK, 23 (AFP).- El Secretario General de las Naciones Unidas, Kurt Waldheim, dirigió hoy un nuevo llamado urgente a todos los interesados en el Líbano para que terminen con la efusión de sangre,y cooperen con la Cruz Roja.

Waldheim dirigió este llamado tras el fracaso del último intento de evacuación de los heridos del campamento palestino de Taal Al Zaatar, en Beirut, sitiado por las tropas de la falange libanesa.

FUNCIONARIO EN C.A.F.

LIMA, 23 (AFP).- El economista peruano Javier Silva Ruete asumió hoy aquí oficialmente sus funciones de coordinador de la Corporación Andina de Fomento, ante los órganos del Acuerdo de Cartagena.

Silva Ruete ocupó el cargo de director Secretario de la Junta y de la Comisión del Acuerdo de Cartagena desde 1969.

Perú desea la inversión de capitales de EE.UU.

WASHINGTON, 23 (AFP) - El Perú invitó hoy a los capitalistas norteamericanos a participar en la recuperación económica del país.

"La inversión extranjera directa es bienvenida en el Perú para cubrir la brecha fiscal con nuevos ingresos permanentes", dijo Roberto Kell Rojas, director del Ministerio peruano de Hacienda, al Consejo de las Américas, entidad que agrupa unas 200 empresas norteamericanas con un 90 por ciento de capital invertido en Latinoamérica.

El alto funcionario peruano se reunió con los representantes del sector privado norteamericano después de haber participado en un estudio anual de la economía de su país concluído el jueves en la CEPCIES (Comisión Ejecutiva Permanente del Consejo Interamericano Económica y Social).

Keil reconoció que su país estaba atravesando una situación económica difícil y expuso las medidas tomadas para superarla.

Explicó que éstas comprenden restricciones a las importaciones, un mejor aprovechamiento de la producción de cobre, pescado, azúcar y café, lo cual permitirá al país alcanzar un saldo comercial de 100 millones de dólares a finales de 1976.

Precisó que importaciones de petróleo podrán ser eliminadas en un futuro cercano, una vez terminado el oleoducto, lo cual representará un ahorro de 200 millones de dólares.

Se anticipa también la autosuficiencia en carne mediante la aplicación de un programa que prevée la reducción gradual de la pesca de anchoveta y un incremento de la producción ganadera.

Destacó las oportunidades para inversiones extranjeras que ofrecerá la aún no explorada región selvática, considerada como fuente de nuevas riquezas petroleras.

DENUNCIA

LIMA, 23 (AFP) - Los trabajadores estatales peruanos rechazaron hoy aquí la privatización de la pesca industrial, denunciaron que el gobierno se plantea hacer regresar "en manos de intereses imperialistas" las demás empresas del Estado.

La denuncia fue hecha por el Frente de los Trabajadores Estatales que dice reagrupar a 30.000 pereros, pesqueros y mineros principalmente, en comentario a la ley que autorizó el martes a empresa estatal PESCAPERU a vender a pequeños empresarios su flota de pesca.

Dice un comunicado del Frente que con la ley de privatización de la pesca "se ha dado paso a la más feroz ofensiva antiobrera al legalizar el despido masivo de 10.000 trabajadores de la pesca".

Añade que el gobierno se plantea "hacer regresar a manos de intereses imperialistas y monopolistas las empresas estatales y llama a los trabajadores a "preparar la respuesta en contra de aquéllos que quieran implantar un régimen de hambre y la miseria en el país".

SECUESTRO.- Redwood City, California (AP).- Esta es la propiedad de Fred N. Woods II, en Portola Valley, cerca de Redwood City, California, donde agentes del Alguacil y del FBI están buscando pistas del secuestro del autobus escolar en Chowchilla. Dieciseis estudiantes lograron escapar de su cautiverio y, hasta ahora, no han sido apresados los secuestradores (Radiofoto (AP).

Cumplen obras de infraestructura en proximidades de Villa Banzer

TRINIDAD, 23 (PRESENCIA).- Los trabajos de infraestructuras programados por CODEBENI, para el asentamiento campesino de "Villa Banzer", considerado un plan piloto de extensión agrícola de destacables proporciones, prosiguen de acuerdo a los cronogramas fijados.

Varias edificaciones de ladrillo y tejas (algunas concluídas), se levantan rápidamente, al lado de las casas prefabricadas, que fueron instaladas también en el presente año, para dar paso a un esquema con el cual el gobierno ha decidido convertir a este lugar de reciente data, en un polo de desarrollo de esta parte de la República.

Viviendas para la planta administrativa, almacenes y oficinas están siendo construídas, después que las pesadas máquinas hicieron el ensanchamiento del radio urbano y que continúan con los trabajos de una pista de más de un kilómetro de extensión, propicia para un desplazamiento rápido dentro de un área de influencia en la proyección agrícola de la zona, donde se han ubicado varias cooperativas como ASABE, que tiene sus tierras sobre el camino a Santa Cruz.

Hace aproximadamente unos 15 días, la empresa constructora adjudicataria de los trabajos primarios de la vía San Ramón-Trinidad, tramo Casarabe-Río San Pablo, ha iniciado su labor de ensanchamiento de la senda a 40 metros, con desmonte, nivelación de terrenos, perfilado de plataforma y cuneteado (que no es levantamiento ni compactación de terraplén); en esta etapa primaria de la vinculación, como se ha denominado a todo el movimiento y la dura labor que se realiza en ese alto bosque de la zona Este, que se prolonga hacia el sur para introducirse en la jurisdicción crucena y que ahora abre la explotación de la madera, así como también de otros recursos, y la actividad agrícola en mayor escala.

De acuerdo a lo observado, en toda la zona adyacente, desde Sachojere hasta Villa Banzer, se encuentran diseminadas, en cantidad que sobrepasa la centena, las conocidas lomas artificiales, ya reconocidas como producto de un trabajo precolombino, sobre las cuales se especula bastante, se hacén hipótesis y también se busca la llegada de hombres expertos en la investigación arqueológica, que puedan aclarar, quien sabe, el contenido que encierran del pasado estas inmensas praderas de atractivo paisaje y de riqueza aún no explotada.

La comunidad banzeriana, distante 75 kilómetros de Trinidad, es el centro de las actividades y los trabajos camineros al sur, que serán entregados, se cree, en los próximos cuatro meses.

VILLA BANZER.- La foto muestra el avance de los trabajos de la pista de aterrizaje que se construye en Villa Banzer.

Cochabamba celebrará con sobriedad fiestas patrias

COCHABAMBA, 23 (PRESENCIA).- Las autoridades educacionales indicaron que los festejos de las fiestas patrias serán muy sobrias. La asistencia de alumnos será mínima y se iniciarán los actos el 3 de agosto, con una velada folklórica que anunciará la Dirección Distrital de Educación Urbana y la Supervisión de Educación Musical. Este acto se desarrollará en el Palacio de la Cultura.

DESFILE ESCOLAR

Contrariamente a lo que sucedía antes, el desfile escolar se realizará en horas de la tarde del 6 de Agosto, con asistencia de abanderados, escoltas y solamente 20 alumnos por cada establecimiento.

BATIDA

Autoridades de Espectáculos Públicos han iniciado una serie de batidas contra estudiantes que prefieren los cines al estudio. Hasta el momento, el trabajo ha dado buenos resultados. Muchos alumnos sufrieron el decomiso de sus útiles, los que fueron entregados a sus padres o apoderados.

Comisión de ASABE terminó gestiones

Una delegación de dirigentes de la Asociación de Agricultores del Beni, ASABE, que se hallaba haciendo gestiones antes las autoridades en la sede de gobierno, visitó la redacción de PRESENCIA para anunciar la conclusión de las mismas.

Los delegados de los agricultores benianos expresaron su satisfacción por el hecho de que todos los puntos planteados al Ministro de Asuntos Campesinos y Agropecuarios, en un memorial, hubieran tenido la solución satisfactoria que esperaban.

A tiempo de despedirse manifestaron su agradecimiento a las autoridades del portafolio de estado mencionado, así como también a los jefes de las oficinas de Reforma Agraria.

Inspeccionan en el Beni obras que ejecuta Desarrollo de Comunidades

TRINIDAD, 23 (PRESENCIA).- En un amplio recorrido realizado por el Arq. Enrique Tirado, Jefe de Programaciones de Desarrollo de la Comunidad, se inspeccionaron las obras que se ejecutan en las diferentes poblaciones del Beni.

El Prefecto y el Cnl. Edwin Caspary, encargado de la oficina regional, estuvieron en este viaje que llevó a los comisionados por la mayor parte de las provincias Mamoré, Iténez, Vaca Díez, Cercado, Marbán, Moxos y Yacuma, faltando solamente Ballivián, donde pasará posteriormente para cumplir su misión.

La buena disposición de los pobladores de las localidades visitadas para cumplir su parte en los trabajos y las deficiencias que se han encontrado, han hecho que se hayan tomado determinaciones inmediatas para la programación de obras que son impostergables.

"Muchas poblaciones tienen necesidades perentorias", dijo el Arq. Tiradó, visiblemente impresionado por la realidad en que viven estas comunidades, "trataremos de hacer todo cuanto sea posible por dar solución y atender sus necesidades, porque hay que hacerlo de alguna manera".

El Prefecto, viejo conocedor de estos pueblos, no pudo sustraerse a estas impresiones. El pedido surgió apresurado, casi siempre el mismo, escuelas, postas sanitarias, mediamentos, libros, materiales, El Cnl. Caspary puso de manifiesto que se han formulado algunos pedidos y que ha recibido aviso de que serán puestos en ejecución. El Arq. Tirado manifestó que todo esta realidad será conocida por los ejecutivos nacionales, para programar obras que las ha considerado justas y atendibles.

Las escuelas y los trabajos que fueron atendidos en la presente gestión están por concluirse, pero son muchos los sectores y zonas donde salen las solicitudes y, en todos, hay la mayor disposición de trabajar. En algunas de estas villas han visto que la comunidad, con su profesor, está construyendo escuelas, con el escaso material que le sacan a la selva.

CODETAR posesionó un nuevo gerente técnico

TARIJA, 23 (PRESENCIA).- El Directorio del Comité de Obras Públicas y Desarrollo de Tarija (CODETAR), designó al geólogo Oscar Vargas Molina, Gerente Técnico de ese ente oficial. Tras la designación, el nuevo ejecutivo fue posesionado por el Presidente, Mayor Roberto Ramallo, reemplazando de esta manera al Ingeniero Wildo Castellanos.

Vargas Molina, al agradecer la designación de que fue objeto, puso énfasis en la necesidad de encarar, con carácter de una urgencia, obras de alta rentabilidad económica a corto plazo; explicando que esta urgencia radica en la situación crítica de las reservas de hidrocarburos cobijadas por el Departamento. Explicó que el ingreso por concepto de regalías será inferior a siete millones de dólares, hasta diciembre de 1980, y que a partir de 1981 ya no se percibirán ingresos por este concepto, salvo que se descubrieran nuevos campos para la explotación. Dijo que esta era la razón fundamental para acelerar los proyectos que puedan constituirse en verdaderas fuentes generadoras de recursos, que permitan llevar a cabo importantes planes de desarrollo económico y social.

Luego añadió que, sobre la base de las reservas probadas de petróleo, se deben encarar con celeridad financiamientos externos, con programas de largo alcance, y se refirió a la necesidad de que las instituciones aunen esfuerzos en torno a CODETAR, para evitar dispersiones perjudiciales.

Antes de concluir, manifestó: "Deseo hacer hincapié en que soy un hombre eminentemente técnico, no represento a sectores ni a grupos, menos a partidos políticos. Me he formado en una escuela de disciplina, trabajo y honradez". Finalmente, ofreció dedicar su experiencia, adquirida en catorce años de vida profesional, para el logro de las metas que persigue el Comité de Obras Públicas y Desarrollo de Tarija.

El nuevo funcionario de CODETAR realizó estudios universitarios en la República Argentina y luego prestó servicios técnicos en Yacimientos Petrolíferos Fiscales Bolivianos, por varios años.

¡NADA MEJOR EN CASIMIRES...!
SUPERTEX 70
¡ORGULLO DE LA INDUSTRIA NACIONAL...!
Es un Producto de Lanificio Boliviano

ALFALIT.- Un campesino de 70 años escribe sus primeras letras, guiado por una estudiante voluntaria, en uno de los centros de Alfalit en Cochabamba.

Mutual La Plata construirá viviendas en las provincias

—SUCRE 23 (PRESENCIA). En los próximos meses se iniciará el programa de construcción de viviendas en diferentes capitales de provincia del departamento, desde donde se recibieron solicitudes de sectores interesados en la dotación de inmuebles.

Con ocasión de inaugurarse las nuevas oficinas de Mutual La Plata, personeros de la entidad informaron, sobre la decisión de emprender proyectos habitacionales de tipo social-rural, "para favorecer al mayor número posible de familias humildes".

El programa alcanzará a las principales capitales de provincias como: Tarabuco, Zudáñez, Tomina, Padilla, Monteagudo y Muyupampa y otras localidades de importancia como Villa Serrano.

Ejecutivos de Mutual La Plata cumplirán una visita a dichas poblaciones, donde se reunirán con autoridades y personas interesadas, para concretar los detalles de organización del sistema AyP.

COMPLEJOS HABITACIONALES

La Mutual de Ahorro y Préstamo para la vivienda La Plata construirá en Sucre, varios complejos habitacionales, para dar vivienda a 200 personas, "dotándoles de los servicios y equipamiento comunitario que permita a sus habitantes vivir sin restricciones", según expresión del Gerente.

Como condición previa, se localizarán terrenos, procurando que su costo no incida desfavorablemente en el valor de las viviendas. "Los complejos habitacionales serán de 200 a 300 personas, que dispondrán de mercados, escuelas, cine y campos deportivos", dijo el informante.

Comenzó en Santa Cruz curso sobre técnicas del turismo

SANTA CRUZ, 23 (PRESENCIA).- Con los auspicios del Instituto Superior de Administración Pública (ISAP) y el Instituto Boliviano de Turismo (IBT) ha comenzado en esta ciudad el primer curso de alto nivel sobre "Técnicas de Turismo".

En la inauguración, en el salón de actos Cámara de Industria y Comercio, el director de ISAP, Luis Taborga, dijo que era un esfuerzo más del organismo que dirige para buscar la capacitación de personal en Santa Cruz, "como anteriormente lo había hecho en otras especialidades.

Indicó que en materia de Turismo, Bolivia tiene un desafío grande en los próximos años, cuando el flujo turístico hacia el país ponga a prueba toda la capacidad especiamente durante la realización de un encuentro internacional de turismo, que se efectuará el próximo año, donde dijo no solamente vendrán 100 delegados o turistas sino miles.

Ronald Alarcón, director Departamental del IBT, por su parte, expresó que este curso, que finalizará el 25 de agosto, tiene como objetivo básico la formación de un grupo de personas que posteriormente tendrán oportunidad de asistir a otros cursos de perfeccionamiento.

Paralizan resellado de camino importante

MAIRANA 23 (PRESENCIA).- Cuadrillas de trabajadores eventuales, que son contratados por el Servicio de Caminos, no se vieron desde este lunes, en los trabajos de parcheo de la carpeta asfáltica, a lo largo de la carretera hacia Cochabamba.

Trabajadores eventuales cumplían esta labor y ahora sólo se observa el trabajo regular, que se realiza con maquinaria pesada. El abandono, por más que sea temporal dará lugar a que la destrucción, en muchos sectores, se acelere, debido al intenso tráfico entre ambas ciudades y el ilimitado tonelaje de los camiones.

Es importante que esos trabajos se reinicien cuanto antes, para evitar problemas en lo sucesivo, en la única vía caminera que une el oriente con el occidente, considerada la carretera más importante del país.

Calificó como "halagador" que el gobierno contribuya a la formación de gente en el campo turístico, actividad que empieza a desarrollarse con dinamismo y que ofrece al país insospechadas posibilidades.

Las materias tales como: Historia del Arte, Geografía de Bolivia, Arqueología, Folclore, Primeros Auxilios, Historia de Bolivia, Administración, están siendo dictadas por expertos en la materia, contratados tanto en La Paz como en esta ciudad, expresamente para este curso.

Alfalit aplicará en Cochabamba el plan de educación integral

COCHABAMBA 23 (PRESENCIA).- Campesinos de La Habana, cerca de Pojo, en el camino a Santa Cruz, preparan el material que usarán en la fabricación de puertas, ventanas y muebles rústicos, dentro del plan de educación integral, que se ejecuta en dicha localidad, con el patrocinio de Alfalit, según informó el Secretario Ejecutivo de Alfalit Boliviano, Germán Claros.

HERRAMIENTAS

El indicado funcionario dijo que se entregó, recientemente, un lote de herramientas de carpintería, para el funcionamiento de un taller de adiestramiento y producción. Enfatizó que no se pretende la comercialización de los muebles, sino el mejoramiento de sus condiciones de vida con el uso de los muebles.

Se señaló que el Centro de Educación de La Habana contará, posteriormente, con talleres de hilados y herrería, para el adiestramiento de los adultos, en forma paralela a su educación básica. El Ministerio de Educación concedió cinco ítems para maestros rurales y de educación técnica.

Alfalit recibió solicitudes de comunidades de las provincias Ayopaya y Chapare, para organizar centros de alfabetización. Se informó que en Machaca, Ayopaya, se organizaron ocho centros y en las próximas semanas se enviará un lote de herramientas para formar un centro similar al de La Habana. Entre tanto, 25 docentes del Chapare recibirán instrucción para iniciar un programa de alfabetización en favor de los colonizadores.

INFORMACION

El mencionado Secretario Ejecutivo de Alfalit Boliviano, Germán Claros, desmintió informaciones de prensa en sentido de que maestros voluntarios hubieran cometido abusos en contra de empleadas domésticas que asisten a los centros de alfabetización y que, por el contrario, no se ha recibido ni una denuncia en las oficinas de Alfalit.

Un comentario periodístico publicado aquí, hacía referencias igualmente a denuncias de amas de casa, sobre abandono de sus empleadas domésticas, como consecuencia de la instrucción que reciben. Claros reconoció que esa reclamación tiene "cierta veracidad" porque las domésticas, muchas veces, comprenden que están siendo explotadas y cambian de ocupación, buscando "horizontes más amplios".

Claros dijo igualmente, que "no existen analfabetos en la ciudad" como indicaba el comentario de prensa. La migración continua de campesinos justifica la labor de alfabetización, aparte de que actualmente se instruye a personas que apenas saben leer para que puedan ingresar, alguno de los centros del Instituto Boliviano de Aprendizaje.

Proyectan museo de arte sacro en Cochabamba

COCHABAMBA, (PRESENCIA).- Con el propósito de levantar un inventariación de las piezas que existen en el Departamento de Cochabamba, para la formación de un Museo de Arte Sacro, llegó a esta capital Ada Carvajal, Jefe de la Oficina de Patrimonio Artístico del Ministerio de Educación y Cultura.

El Gerente General de la Corporación de Desarrollo, René Benavidez, en su última permanencia en La Paz, tuvo los contactos correspondientes para materializar el proyecto, con la aquiescencia del Arzobispado de la Arquidiócesis, con la finalidad de proteger el acervo artístico nacional y, al mismo tiempo, promocionar el turismo hacia este Departamento.

Nuevo Cónsul Honorario de Alemania en Sucre

SUCRE, 23 (PRESENCIA).- Hans Landwest ha sido designado nuevo Cónsul Honorario de la República Federal de Alemania para Sucre.

La distinción fue encomendada personalmente por el Embajador de dicho país en Bolivia, Dr. Ernst Racky, que llegó a Sucre el pasado fin de semana.

"La ciudad de Sucre es para nosotros una tradición, con sus casas blancas, parques y jardines, donde encontramos la historia de este país", dijo.

Destacó la tarea cultural que cumple el ICBA comprometiendo una mayor cooperación que facilite su actividad.

Con relación a la asistencia financiera que recibe Bolivia, el Embajador Racky mencionó una suma aproximada de 145 millones de marcos destinados a diferentes proyectos.

"Mantenemos buenas relaciones con la Empresa Nacional de Fundiciones, Alcaldía Municipal de La Paz, la Corporación Minera de Bolivia", explicó.

En cuanto a proyectos concretos, citó los de prospección mineralógica en la provincia Caupolicán, regularización del río Pirai en Santa Cruz y el camino Riberalta-Guayaramerín con el SNC.

Preguntado sobre las posibilidades de prestar asistencia técnica a Chuquisaca, el Embajador de Alemania anticipó como posible, debiendo para ello iniciarse gestiones ante CONEPLAN, a fin de iniciar al departamento en la planificación "con la prioridad que le corresponde".

Prevención a la industria, comercio y pueblo en general

Teniendo conocimiento de que personas sin escrúpulos están solicitando créditos a la industria y al comercio en general usando el nombre de la Compañía PETTY RAY EXPLORATION, presentando formularios membretados falsos, al igual que identificaciones sin ningún valor.

INFORMAMOS:

1) Que, PETTY—RAY EXPLORATION COMPANY, no tiene ninguna obligación pendiente, por lo tanto no es, ni será responsable de ningún crédito otorgado bajo su nombre, en las condiciones mencionadas.

2) Toda solicitud de crédito antes de su otorgamiento debe ser consultada y verificada llamando a la Gerencia de la Compañía, cuyo número de teléfono es 2—8477, Santa Cruz.

PETTY—RAY EXPLORATION COMPANY

Ministerio de Industria, Comercio y Turismo

Citación a los Agentes Despachadores de Aduana

El Ministerio de Industria, Comercio y Turismo, cita con carácter de URGENCIA, a la reunión que tendrá lugar a horas 10.00 a.m. del día lunes 26 del mes en curso, en la Dirección General de Comercio Interior, Av. Camacho Nº. 1488 primer piso, a los señores Agentes Despachadores de Aduana de esta ciudad, que tengan trámites pendientes para la nacionalización de las importaciones realizadas en gestiones pasadas referentes a trigo y harina de trigo, con el fin de proceder a la cancelación de los Manifiestos de Aduana.

La Paz, 21 de julio de 1976.
Subsecretario de Comercio y Turismo

Corporación Minera de Bolivia
Empresa Minera Catavi
CONVOCATORIA A PROPUESTAS

La Empresa Minera Catavi, convoca a propuestas a todas las personas interesadas, para la elaboración de pan, en su Sección de Cancañiri.

Las modalidades, formas de pago y condiciones varias están dadas en el Pliego de Especificaciones, que podrán recabar en las Oficinas: CORPORACION MINERA: Secretaría de la Comisión de Adquisiciones, 4to. piso Edificio Central La Paz, Comibol, Oruro y Administración Pulperías Catavi.

Los contratos se suscribirán por el tiempo de un año computable a partir del 1ro. de agosto del presente año.

Las propuestas deberán presentarlas hasta horas 16:00 del día miércoles 28 de julio del año en curso, en sobre cerrado lacrado y sellado a las siguientes direcciones: CORPORACION MINERA DE BOLIVIA: Secretaría de la Comisión de Adquisiciones 4to. piso Edificio Central La Paz, Comibol Oruro y Gerencia Empresa Minera Catavi.

GERENCIA DE ADQUISICIONES
La Paz, julio 20 de 1976

Ministerio de Energía e Hidrocarburos

Primera Convocatoria a propuestas para la provisión de una vagoneta

Se invita a las firmas importadoras legalmente inscritas en la Cámara Nacional de Comercio, interesadas en la provisión de una vagoneta, a presentar sus propuestas de acuerdo al pliego de especificaciones, que los interesados podrán retirar de la Dirección Administrativa del Ministerio (Av. Mariscal Santa Cruz 1322).

Las propuestas deberán presentarse en sobre cerrado y lacrado, llenando todas las formalidades de Ley, hasta horas 18.30 del día 30 de julio del año en curso, en sus oficinas (Dirección Administrativa).

La Paz, 20 de julio de 1976

Guía Profesional

Dra. SONIA A. OCAMPO
GINECOLOGIA-OBSTETRICIA
Estudios universitarios y especialización Brasil, y México.
Atiende Prenatal, partos, enfermedades de señoras, planificación familiar.
Consultorio Ayacucho 208 1er. Piso. Edificio Flores horas 15-19 Teléfonos 25459 Domicilio 43429.

DR. ALFREDO RAMIREZ TORRICO
CIRUJANO UROLOGO
Estudios especialización Universidad de Chile.
Cirugía y enfermedades de riñones, vejiga, próstata, genitales, infertilidad, venéreas, etc.
Avenida Camacho 1377 Teléfonos 57219 - 64817.
Consultas: Horas 14-19; sábados 10-12.

DR. ANTONIO MEJIA ESCALERA
CIRUJANO CANCEROLOGO ESPECIALIZADO EN FRANCIA
TUMORES.- Detección precoz; Mama; Tiroides; Piel, Tubo Digestivo; Genitales.
LINFOGRAFIA. QUIMIOTERAPIA.
Consultorio.- Edificio cine SCALA 7º. piso Teléfono 56695. Horario 18 - 20.

DR. GUILLERMO SUAREZ TEJADA
UROLOGO
Cirugía y enfermedades de riñones, vejiga, próstata, genitales, venéreas, etc., trastornos uro-genitales de la infancia.
Consultorio Mercado 996 Esq. Yanacocha 4º. Piso. Horas 18 a 20 p.m.

DR. FABIO PRADO BARRIENTOS
ENFERMEDADES DE PIEL
Hospital de Buenos Aires.- San Pablo.- Santiago de Chile.
Eczemas - Alergias. Tiñas. Acné. Consultorio Edificio Castilla 2do. piso, oficina 201 (Loayza 250) Teléfono 56641, 16.30 adelante.

DR. HARRY TRIGOSSO TAPIA
NEUROLOGIA ELECTROENCEFALOGRAFIA
España, Brasil, Italia
Enfermedades del Sistema Nervioso, Epilepsias, Cefaleas, Parkinson, Vaculocerebrales, Alteraciones del Lenguaje, Enuresis, Psicomotricidades.
Ecuador 2052 Teléfonos 41109 - 82802. Favor reservar hora.

DR. ALBERTO MARIACA V.
MEDICO CIRUJANO
Medicina interna. Esp. Gastroenterología, Estómago, Intestinos, apéndice, hígado, vesícula, bilis, páncreas, etc.
Trastornos de la nutrición.
Consultorio Plaza Venezuela 3er. piso (Edificio Sobima) Altos O.K. de horas 14 a 17 y de 19 a 20.30.
Teléfonos: Consultorio 65178. Domicilio 23832.

LABORATORIO DE BACTERIOLOGIA ESPECIALIZADA
DR. JUAN GUERRA MERCADO
(Catedrático de Microbiología) Universidad de Londres, París, Río de Janeiro. Cultivos bacteriológicos y de hongos. Antibiogramas. Microbiología de alimentos. "Centro médico de Diagnóstico". Avenida 6 de Agosto 2404 Esq. Belisario Salinas. Tels.: 21280 - 20016. Reservar hora.

Dr. RUBEN CASTELLANOS ROJAS
MEDICO DE NIÑOS
Especialización: Italia, Francia.
CONSULTORIO : 16 de Julio 1616 2o. Piso.
De 14.30 a 16.30
TELEFONO 50461
DOMICILIO : Rosendo Gutiérrez 628
Teléfono 54413
ATENCION DE URGENCIAS.

Dra. RUTH MALDONADO BALLON
GINECOLOGIA OBSTETRICIA
Prenatal, Partos, Esterilidad, Planificación familiar. Flujos vaginales, anormales. Hemorragias. Cirugía especializada.
Tumores mamarios. Prevención del Cáncer uterino.
CONSULTORIO: Mariscal Santa Cruz 1322 - TARDES de 14 a 19.30.
Reservar hora: Teléfono 50040.

CONSULTORIO BARRIOS
Figueroa 788 (correo Urgente Hora). Of. 10. Tel. 20049.

DR. SIMON BARRIOS R.
Cuatro años de práctica en E.E.U.U.
Medicina Interna en general. Transplante de cabellos. Cirugía rejuvenecedora de la cara (arrugas faciales) Consultas de 16 a 18.

DR. ENRIQUE BARRIOS
Especializado en Alemania.
Cirugía del Bocio, Esófago, Estómago, Hígado y vías Biliares, Páncreas, Intestinos, Hernias, Várices, Mama.
Cirugía del Cáncer.
Consultas 17.30 a 19.30.

DR. ARMANDO BARRIOS DELGADO
Anestesiólogo
English Spoken
Man Spricht Deutch

ESPECIALIDADES:
Mariscal Santa Cruz 1280 (2do. piso). Telf. 52460.

DR. OSCAR BARREDA
Gineco'ogo - Obstetra (Hs. 19 a 20) Domicilio 20446.

DR. FERNANDO ARMAZA AZCUI
Medicina interna (Hs. 15 - 17.30)
Domicilio: 65449.

PRESENCIA
Director: Huáscar Cajías K.
Co -Director Gerente: Armando Mariaca V.
Jefe de Redacción: Mario Maldonado V.

La reforma agraria y los créditos

Se ha repetido hasta la saciedad que la reforma agraria tenía dos objetivos esenciales: 1) la liquidación del latifundio improductivo mediante la distribución de tierras a quienes la trabajen y, 2) el aumento de la producción y de la productividad en el campo, a fin de satisfacer las necesidades nacionales, generar excedentes de exportación y elevar sustancialmente el nivel de vida de los campesinos.

El primer objetivo se ha alcanzado relativamente bien. No puede decirse en la actualidad en el país que existe todavía continua inclusive la fase de ampliación de títulos que, según se suponía, iba a ser la más fácil y rápidamente ejecutable. En cambio, apenas se ha hecho algo en el segundo aspecto; en él, la reforma agraria ha avanzado muy poco en el último período de casi un cuarto de siglo desde que se inició.

No puede decirse en justicia que no se ha hecho nada. Por ejemplo, la educación de los campesinos se ha ampliado mucho; se han construido algunas obras, sobre todo de regadío en escala reducida; se han dado algunos cursillos y se han introducido algunas semillas seleccionadas. Pero, en conjunto no se ha ido muy lejos y no por falta de posibilidades. Para comprobar que éstas han sido sumamente enormes en el país, baste observar que, en el total, la producción agropecuaria nacional ha aumentado mucho, pero sustancialmente a raíz de lo que ha sucedido en áreas donde la reforma agraria no se ha aplicado, donde hay auténticas empresas modernas en este rubro. Pero, allí donde la tierra fue adjudicada al campesino que la trabaja, es decir, especialmente en los valles y en el altiplano, la situación está lejos de haber cambiado sustancialmente como en otras regiones. O dicho sea de paso,

Cochabamba:

Industriales secundarán campaña para controlar las torrenteras

COCHABAMBA, 23 (PRESENCIA).- Los industriales cochabambinos están muy interesados en realizar una labor de coordinación con la Corporación de Desarrollo, con el objeto de conjurar el grave peligro que representan las torrenteras, tanto para sus propios intereses como para la ciudad entera.

Ejecutivos de las empresas industriales, que tienen establecidas sus fábricas o centros de producción en las zonas marginales a la cordillera, han emprendido que los primeros en ser afectados serían ellos, por lo que han mostrado su preccupación por la definitiva solución del problema de las torrenteras.

REUNION

Por esas razones, los personeros de la Corporación de Desarrollo han tenido varias reuniones con los industriales, cuyas empresas se hallan ubicadas a lo largo de la avenida "Blanco Galindo".

Dicha reunión fue canalizada por medio de la Federación de Empresarios Privados, en la misma, el Director del Departamento de Torrenteras, Cnl. Antonio Ponce Puntán, dio una amplia explicación sobre la amenaza que constituyen las torrenteras y el peligro al que estan sometidas numerosas industrias de Cochabamba. Puso como ejemplo los desastres que se tuvieron que confrontar en febrero, del año en curso a cuya consecuencia se perdieron viviendas, tierras de cultivo y varias industrias resultaron afectadas con enormes pérdidas económicas.

INUNDACIONES

Hizo hincapié en la urgencia de encarar trabajos de prevención, para evitar que en un futuro inmediato se registren problemas de inundaciones y desbordes de ríos, que pueden afectar a una amplia estructura socio-económica establecida en ese sector del valle. Dijo que existe un total de 69 torrenteras, que se hallan desatadas y que la Oficina de Torrenteras cuenta con un millón de pesos, concedidos por el gobierno, más un aporte de 120.000 pesos bolivianos de la Prefectura. Remarcó que no se cuenta con la capacidad económica suficiente para resolver ese problema.

El mencionado funcionario explicó a los industriales que la atención de las torrenteras significa el movimiento de 12.000.000 metros cúbicos de tierra, para lo que se requieren 14 tractores y cuatro palas retroexcavadoras, demandando su ejecución cinco años y ocho meses. Señaló que, paralelamente, deberían efectuarse obras de ingeniería civil, construcción de retardadores, gaviones y un plan de arborización intensivo.

Por su parte, el Gerente del ente de desarrollo, René Benavides, dio un informe de las condiciones en las que el Departamento de Torrenteras pasó a depender de CORDECO, luego de haber dependido de la Alcaldía Municipal y del Ministerio de Transportes, con un presupuesto menguado. Por todos esos antecedentes pidió a los empresarios privados unificar esfuerzos y tener una política de prevención para la época de lluvias. Además les anunció el ofrecimiento del Instituto Nacional de Pre-Inversiones, para el envío de personal capacitado, que realice el estudio de emergencia.

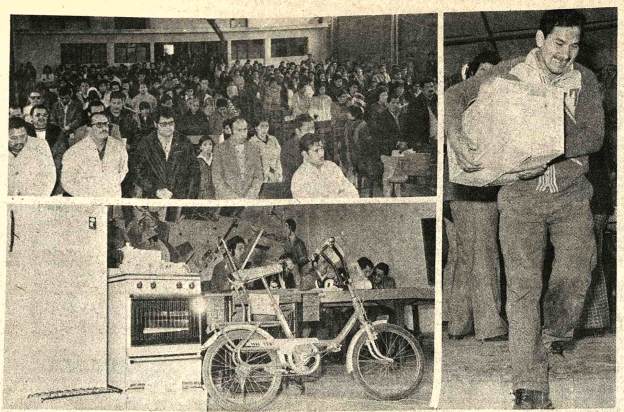

ASAMBLEA ANUAL.- Copetrol Ltda., cooperativa que agrupa a los trabajadores petroleros de Camiri, realizó su X asamblea anual con una nutrida asistencia de socios. La reunión se desarrolló en un marco festivo y durante la misma se sortearon premios entre los afiliados. La composición muestra tres aspectos de esa asamblea. (Foto TEKO para PRESENCIA)

Gestión de Leones podría rehabilitar a niña ciega

ORURO, 23 (PRESENCIA).- Gracias a la acción solidaria y altruísta del Club de Leones de Bolivia y de la capital colombiana, Bogotá, una niña ciega de esta ciudad, podrá alentar la esperanza de recuperar la visión. Esta posibilidad se concretó durante la visita a Oruro del gobernador nacional del Club de Leones, Edgar Lanza.

Ese dirigente, durante las reuniones que sostuvo con las dos entidades leonísticas que funcionan en esta ciudad, se enteró de las gestiones que realizan para obtener la oportunidad de que la niña Tania Ossio sea intervenida quirúrgicamente en Bogotá. Prometió toda la cooperación necesaria de parte de la gobernación nacional.

Los trámites están a cargo del Club de Leones "Sebastián Pagador", que correrá con los gastos de ida y vuelta, mientras que el Club de Leones de Bogotá financiará los que demanden la intervención quirúrgica y la estadía de la niña Tania Ossio, que además, padece de diabetes.

El gobernador nacional solicitó a los que tienen a su cargo el caso le informen sobre todos los antecedentes médicos y sociales, para que la niña, por su intermedio, pueda ser llevada a la capital colombiana. Recalcó que el leonismo es "evangelio de servicio", por lo que sus miembros no escatiman ningún esfuerzo para trabajar en pro del bienestar de la colectividad donde actúan.

Edgar Lanza, en su estada del último fin de semana, recibió amplio informe acerca de la actividad que viene desarrollando en esta ciudad los clubes "Sebastián Pagador" y "Oruro", por intermedio de sus presidentes, Víctor Hugo Méndez y Wálter León, respectivamente.

Presidente de A & P en gira por el Beni

TRINIDAD, 23 (PRESENCIA).- El Presidente de la Caja Central de Ahorro y Préstamo para la Vivienda, Ernesto Wende, llegó en visita especial al Beni, para conocer el movimiento cooperativo, planes y proyectos que tiene la Mutual "Benitti" en su programa de realizaciones.

Wende, vino acompañado por el señor Lustig, oficial de programación de la ayuda norteamericana a Bolivia; Thomas Ross, oficial de Contraloría y Ernesto García, oficial de Préstamos, todos de USAID/B, quienes están realizando visitas a todas las asociaciones afiliadas al sistema, en la república.

El Alcaldesa de Trinidad, Mabel de Yañez, los declaró huéspedes de Honor de la ciudad y fue requerida por el ejecutivo de A y P, para que preste la debida colaboración en la donación de terrenos que mencionen los nuevos planes de construcción, con miras a proporcionar algún alivio al déficit habitacional de la ciudad.

También mencionó el cambio de plan en la construcción del barrio propio, que solo tendrá 150 casas, de ocho que fueron proyectados, por la falta de existencia del terreno y de financiación para ello.

Se han mostrado satisfechos de lo ejecutado hasta hoy, pues la capital beniana se han construído más de 200 viviendas financiadas por este medio, lo que es apreciable, dijo, que ha de aumentar. "La organización de una filial en Guayaramerín, donde entregarán algunas viviendas, el deseo de hacer lo mismo en Riberalta, dijo Wendo, nos hace pensar que lo que se ha logrado en este lapso por nuestra organización es verdaderamente bueno".

Estuvieron en Tarija, donde conocieron los terrenos y el edificio ubicado sobre la plaza "Luis de Fuentes", donde construirán otro de doce pisos. En Sucre, fue una satisfacción especial cuando se encontraron con una estructura de tipo colonial, debidamente restaurada, que ha sido adquirida para la institución.

Hasta el presente, el sistema ha recibido un crédito de $US. 18.000.000 que han sido invertidos en los diferentes distritos del país.

El motivo fundamental de la presencia de los representantes de USAID/B es interiorizarse de todo el movimiento de inversiones, para lograr un nuevo crédito que ya ha sido solicitado, por la suma de $US. 8.000.000.

Estuvieron en la inauguración de los trabajos del complejo urbano "Los Tajibos" a cargo de la empresa "Módulo" que está terminando otro similar, conocido como el grupo urbano "El Jorori", pronto para su entrega oficial a los adjudicatarios.

Wende, oriundo de Trinidad, se siente satisfecho de lo que A y P. ha hecho en su pueblo y cree que hará mucho más, considerando el desarrollo violento que está produciéndose.

Instalan luminarias en Av. a Quillacollo

COCHABAMBA, 23 (PRESENCIA).- Se iniciaron las excavaciones de terreno para las instalaciones de artefactos eléctricos, en la avenida "Blanco Galindo" de esta capital. Según los técnicos de la Comuna, ese sistema de instalación se llama "instalación de ductos", ya que la alimentación de energía eléctrica es subterránea.

Por otro lado, en la avenida "Perú", que virtualmente ya esta ensanchada y se procede a la pavimentación se instalarán 21 postes de alumbrado público, con 42 artefactos eléctricos que se adquirieron de la firma Phillips.

Para reparación de calles:

Comuna cochabambina consiguió aval para adquisición de pasta asfáltica

COCHABAMBA, 23 (PRESENCIA).- El Alcalde Municipal, Humberto Coronel Rivas, a su retorno de La Paz, en conferencia de prensa, informó haber tramitado el aval del Banco Central de Bolivia para la adquisición de 2.000 toneladas métricas de pasta asfáltica, con destino a la pavimentación de las principales arterias de esta capital. Este material será proporcionado por la firma chilena Katán y Compañía, de acuerdo con un convenio suscrito con la Municipalidad.

También consiguió del Ministerio de Hacienda la suma de cinco millones de pesos bolivianos, como soporte para la realización de importantes obras en la ciudad. Dijo el Alcalde que la deuda que tiene el gobierno con la Municipalidad de Cochabamba, de 16 millones de pesos bolivianos, será cancelada en la proporción de 14 millones de pesos, para atender asuntos concernientes a las actividades de la Comuna.

REUNION

Luego habló sobre la reunión nacional de técnicos de las comunas del país, en Cochabamba, a partir del 30 del presente mes, para considerar en detalle el ante-proyecto de la Ley Orgánica de Municipalidades. Posteriormente una reunión de Alcaldes de todo el país, se hará en La Paz para discutir en definitiva, aprobar el proyecto indicado y presentarlo al Supremo Gobierno para su respectiva promulgación.

El Secretario General de la Municipalidad, Antonio Terán, dio una explicación sucinta sobre las observaciones que se hicieron en La Paz al anteproyecto mencionado, indicando que los aspectos más observados fueron los relativos a la carencia del verdadero rol de las Municipalidades, dentro de sus respectivas jurisdicciones, basado sobre el principio de la Autonomía Municipal, para formar parte del proceso integracional del Desarrollo nacional, dentro del Plan Quinquenal aprobado por el Supremo Gobierno.

MULTA

El Alcalde, preguntado sobre la carta enviada a la prensa por el Arquitecto Franklin Anaya, director del Instituto "Laredo" de esta capital, indicando, que él nada tenía que ver con la construcción del nuevo edificio y que los planos fueron presentados oportunamente, dijo que el Director de ese instituto, Franklin Anaya, será multado con 20.000 pesos bolivianos, en forma categórica y sin reclamo alguno.

Un cambio de tapiz

merece su living, nosotros tenemos los buenos, lindos y baratos TAPICES FATEJA.

Solamente en las mejores tiendas del ramo y CASA BERNARDO.

SECRETARIA

Se precisa con conocimientos de Inglés, medio tiempo. Con Certificado de trabajo.

Av. Montes 667

Local comercial

En venta en propiedad horizontal amplio local comercial en pleno Centro Comercial actualmente funcionando con el nombre El Acuario más un depósito que da tras el mismo local. Referencias Potosí 1097 en Santa Cruz teléfono 2-6137 o Casilla 612

A la señora

Ismelda Subirana Cortez de Peña.

se le ruega cancelar el valor de su cheque; en caso contrario la publicación de este aviso tendrá carácter permanente.

Santa Cruz, junio de 1976.

Agencia Regional de PRESENCIA en Santa Cruz

Vendedores

Empresa importante dedicada a fabricación, y comercialización de diversos productos, requiere Vendedores que llenen los siguientes requisitos:

Edad de 25 a 40 años

Estudios secundarios concluidos

Buena presencia

Dinamismo e ideas propias

Brevet de conductor si es posible

Ofrecemos sueldos más buenas comisiones sobre ventas y posibilidad de integrar al cuadro administrativo de la empresa.

Presentarse en HOTEL SUCRE días 26 y 27 de Julio.

Preguntar por Sr. Juan Clavijo.

¡NADA MEJOR EN CASIMIRES...!

SUPERTEX 70

¡ORGULLO DE LA INDUSTRIA NACIONAL...!

Es un Producto de Lanificio Boliviano

Por qué debe instalarse la miniacería en Santa Cruz

....La instalación de una miniacería es un proyecto viable a corto plazo no más de 3 ó 4 años para iniciar su funcionamiento. Asimismo, la inversión demandada es moderada y acorde con la capacidad financiera del país.

....Ofrece la posibilidad concreta de producir acero con destino exclusivo consumo interno.

....El proyecto no presenta necesidades de mayor infraestructura, situado en las cercanías de Santa Cruz, ya que se aprovecharía el sistema vial existente, el suministro de gas disponible y la presencia de un mercado local nacional que ha sido estudiado en todas sus proyecciones.

....El Estudio del Comité Pro Santa Cruz demuestra que cualquier localización alternativa del proyecto afectaría negativamente la economía cruceña nacional —Santa Cruz representa aproximadamente el 30% del consumo nacional de hierro y acero, con claras y proyecciones de incrementarse— subido al problema de fletes que aumentaría los costos por tonelada.

Tomando como referencia las fuentes de mineral de hierro existentes en Bolivia y las formas de energía disponibles para llevar a cabo este proyecto de industrialización el estudio determinó las instalaciones posibles de implementación con las tecnologías que actualmente se ofrecen a la explotación.

Tomando en cuenta estos factores, se elaboró un cuadro de posibilidades tentativas referentes a la localización de la miniacería en todas sus etapas. Las alternativas eran el sitio del MUTUN, la ciudad de Santa Cruz y la ciudad de Cochabamba.

Con el respaldo de cuadros estadísticos correctos y estudios de costos operativos en cuanto a la tecnología a utilizarse y las fuentes de energía disponibles, se llegó a la conclusión de que la ciudad de Santa Cruz es la alternativa óptima de localización de una PLANTA DE REDUCION DIRECTA complementada con una ACERIA ELECTRICA y un TREN SEMICONTINUO DE LAMINACION.

La localización en Santa Cruz, es la más adecuada porque es el punto más cercano a los únicos yacimientos de hierro de cantidad y calidad comprobada para un proyecto semejante, que son los del MUTUN, para cuyo transporte existe una vía férrea construida y que conduce hasta la mencionada capital (Corumbá-Santa Cruz 650 Km.).

En segundo lugar, porque, habiéndose analizado la alternativa de utilizar carbón vegetal quedó demostrada su inconveniencia por el costo que implica en su extracción, transporte, colonización y procesamiento y la depredación ecológica que acarrea. Consecuentemente el gas natural se presenta como la mejor fuente de energía por su abundancia, bajo costo relativo e idoneidad para un proceso como la reducción directa. No habría necesidad de construir gasoducto alguno estando los pozos de producción de gas situados en Santa Cruz. El recurso energético es uno de los factores más importantes para la viabilidad, económica de una acería, y en este caso, el gas natural garantiza esa viabilidad.

La planta propuesta localizada en Santa Cruz, pondría además el producto en condiciones más ventajosas en cualquier parte del país. Efectivamente, como puede verse en el siguiente cuadro, los costos en cualquier parte del país serían más altos si la planta se sitúa en Cochabamba.

Localización	Santa Cruz	Cochabamba
Costo en planta	280.55 dls/ton	305.16 dls/Ton
Costo en Santa Cruz	280.55 dls/ton	323.66 dls/Ton
Costo en Cochabamba	299.05 dls/ton	305.16 dls/Ton
Costo Oruro	306.79 dls/ton	312.90 dls/Ton
Costo La Paz	314.89 dls/ton	321.000 dls/Ton

A simple vista los costos en planta y en otros puntos son más altos si la localización es Cochabamba. El problema se agrava para Santa Cruz donde el sobrecosto sería el más elevado; es decir 43 dólares mas por tonelada. Esto afectaría seriamente a la economía cruceña y también a la economía nacional, ya que Santa Cruz representa el 30% del consumo nacional de hierro y acero con una clara tendencia creciente, que puede ser impulsada por la ejecución de proyectos de envergadura tales como: el Aeropuerto de VIRU VIRU, el gran proyecto de riego Río Grande, - Rositas, la carretera Santa Cruz- Corumbá, Santa Cruz - Yacuiba, el oleoducto Santa Cruz - Corumbá, etc.

La tesis cruceña

Preparación del proyecto

En él participaron 22 profesionales cruceños conformando cinco comisiones para las respectivas áreas de estudio.

El tema de la necesidad de una miniacería en el país había captado la atención de la población cruceña desde el mes de marzo, cuando SIDERSA manifestó la intención de instalar un Plan Maestro como etapa previa al desarrollo de la gran siderurgia nacional.

El Comité Pro Santa Cruz invitó a SIDERSA a hacer una exposición sobre este proyecto, para lo cual recibió el respaldo de la Sociedad de Ingenieros y del Colegio de Economistas de Santa Cruz, instituciones de profesionales que demostraban profundo interés en el tema.

Anunciada la visita a Santa Cruz de una comisión de La Paz integrada por el Ministro de Minería, el Director de Minas, el Asesor de la Presidencia de la República, el Gerente General de SIDERSA y personal de la empresa, el Comité Pro Santa Cruz reunió un cuerpo de asesores técnicos cruceños bajo la coordinación general del Ing. Dante Pavisich para iniciar los trabajos preparatorios.

Se trataba de fundamentar técnica y científicamente la concepción del proyecto que a lo largo de discusiones precedentes habían desarrollado profesionales de Santa Cruz sobre cómo y dónde instalar la miniacería tomando en cuenta todos los factores que afectan a dicha decisión.

El Comité Pro Santa Cruz tomó a su cargo la elaboración del trabajo y su presentación a las autoridades del Gobierno. Para su realización se contó con la participación de 22 profesionales de nuestro medio bajo la coordinación del Ing. Pavisich y el asesoramiento del Ing. Howard, con más de 25 años de experiencia en siderurgia y metalurgia.

Todos ellos colaboraron en forma Ad-honorem en un estudio que duró tres semanas y organizados en cinco comisiones, de acuerdo a una previa división del trabajo por áreas de estudio; la Comisión Geológica con los Ing. Napoleón Bejarano y Jorge Gómez; la Comisión de Estudios, de Mercado con el Ing. Fernando Antelo y el Lic. Miguel Rojas; la Comisión Técnica a cargo de los Ing. Javier Durán y Mario Suárez; la Comisión Energética con el Ing. Ronald Paz y la Comisión Forestal a cargo del Ing. Carlos Alvarez.

A este grupo correspondió sostener un diálogo durante varios días con las autoridades del Gobierno en el área de Minería, que se desarrolló en un ambiente de gran cordialidad y con un fructífero intercambio de opiniones, donde la tesis presentada por los profesionales cruceños mereció el reconocimiento y encomio de los máximos responsables de la conducción de la política siderúrgica nacional.

Recientemente, el Comité Pro Santa Cruz publicó en la prensa local un Cuadro de Honor que se expresaba de la siguiente manera:

"Que el pueblo de Santa Cruz conozca los nombres de los señores profesionales, que con amor a su tierra han trabajado intensamente y en forma ad honarem, elaborando los planteamientos y tomando parte activa en las conversaciones sostenidas con el señor Ministro de Minería y Metalurgia, Gral. José Antonio Zelaya, defendiendo los puntos de vista de Santa Cruz y sus derechos con capacidad profesional".

"Con nuestro reconocimiento y felicitaciones, presentamos el siguiente cuadro de honor"

Ing. Dante Pavisich
Ing. Jorge Gómez
Ing. Javier Durán
Ing. Mario Suárez
Ing. Napoleón Bejarano
Ing Ronald Paz
Ing. Erwin Moreno
Ing. Elmar Mérida
Ing. Luis Bravo
Ing. Mariano Eguez
Ing. Enrique Howard
Ing. Mario Rioja
Ing. José Jordán
Ing. Mario Moreno
Lic. Miguel Rojas
Lic. Federico Paz
Lic. Guillermo Justiniano
Lic. Eduardo Armendia
Lic. Germán Callau
Lic. Jaime Jordán
Dr. Fernando Antelo
Tec. Carlos Alvarez

Dirección General de la Renta Interna

Aviso Importante

Se recuerda a los contribuyentes de empresas comerciales, industriales, de servicios y empresas en general, así como a las personas que tienen renta de alquileres, capital movible, dividendos de acciones, participación de utilidades y renta de profesionales, que están obligados a empozar con caracter de pago a cuenta, HASTA EL 31 DEL PRESENTE MES DE JULIO, el 50% del impuesto pagado en la gestión anterior.

Las declaraciones y pagos deben efectuarse en las oficinas de la Renta, en cada distrito.

La Paz, julio de 1976

omisión pacificadora pidió a Honduras El Salvador evitar nuevos entredichos

SHINGTON, 23 (AP).- misión pacificadora de la ación de los Estados anos pidió hoy a Hon- y El Salvador "evitar situaciones" que puedan los esfuerzos en marcha esolver la nueva crisis mericana.

duras ha acusado a El Salvador de haber bombardeado posiciones fronterizas con artillería pesada en la reapertura de las hostilidades a las cuales puso fin la acción de la OEA en 1969 tras un conflicto de cinco días que dejó un saldo de más de 2.000 muertos.

La comisión creada entonces para vigilar la situación envió un cable a los cancilleres de los dos países en el que se pide de "evitar nuevas situaciones que puedan alterar los compromisos previos".

El presidente nicaragüense de la comisión, Guillermo Sevilla Sacasa, expresó la esperanza de que a la luz de los nuevos incidentes "se intensificarán los esfuerzos destinados a consolidar los progresos alcanzados hacia la normalización de las relaciones entre esos dos países".

El grupo está formado además por Ecuador, Argentina, Guatemala, Dominicana, Costa Rica y los Estados Unidos.

Las negociaciones diplomáticas no han podido superar en los últimos ocho años el conflicto que se originó en la decisión de Honduras, aplicar una reforma agraria que estipula que las tierras serán entregadas sólo a ciudadanos hondureños.

Al momento de estallar el conflicto unos 300.000 campesinos salvadoreños estaban asentados en los fértiles valles de Honduras que tiene una población de sólo 2.8 millones. El Salvador, cuyo territorio volcánico es una quinta parte del de Honduras, tiene una población de 4.2 millones.

La tensión por la expulsión de 54 familias salvadoreñas de tierras fiscales derivó en incidentes durante las eliminatorias por la Copa Mundial que jugaron las selecciones de fútbol de los dos países, y estos prepararon el clima para la confrontación militar de 1969.

Se informa que, paralelamente a la gestión de la comisión de la OEA, los cancilleres de los otros tres países de la región se reunirán mañana en Managua con el objeto aparente de presionar de nuevo por la normalización de la situación que mantiene dislocado al una vez próspero Mercado Común Centroamericano.

Enseñanza religiosa en provincias argentinas

BUENOS AIRES, 23 (IPS).- La Iglesia Católica fue autorizada a enseñar religión durante las horas de clase de las escuelas oficiales en la provincia de Santiago del Estero, en el norte del país. Las clases estaran a cargo de sacerdotes y personas autorizadas y deberán ser impartidas a todos los alumnos, a excepción de aquellos que profesen otros cultos o que pidan ser excluidos por sus padres.

Desde 1955, no se enseña religión en los establecimientos educativos estatales, Entre los fundamentos de la autorización, se señala que "estas medidas obedecen al hecho de que es objetivo primordial de los poderes ejecutivos nacional y provincial de Santiago del Estero), reimplantar la vigencia de la moral cristiana la tradición nacional y la dignidad del ser nacional".

ez sacerdotes eron detenidos n la Argentina

ENOS AIRES 23 (IPS).- go de 14 ex funcionarios y listas peronistas entre se encuentran José y Miguel Unamuno, ex os de defensa y de tra- respectivamente, el ex retario de deportes y o, Pedro Eladio Vasquez, os dirigentes gremiales, liberados ayer.

s detenidos se en- han alojados en el buque entales", que permanece rado en el puerto de e Aires.

r otro lado, el Ministerio terior "ante versiones ntes sobre la existencia n elevado número de tes privados de su li- , hace saber que "ac- nte se encuentran de- s 10 sacerdotes".

n lo que respecta a la Honduras, tiene una población de 4.2 millones.

La tensión por la expulsión de 54 familias salvadoreñas de tierras fiscales derivó en incidentes durante las elimina-

SUESTRO.- Redwood. California, 23 (AP) © El dueño de la cantera en la que estuvieron ptirados los niños y el conductor del autobús, en su propiedad cercana a Redwood. La policía stiga el lugar. (Radiofoto AP)

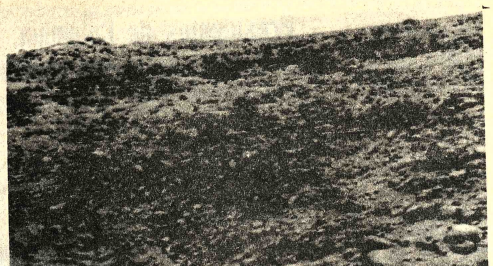

MARTE.- Pasadena, 23 (AP) - El ángulo de la cámara es casi igual al de las fotografías difundidas anteriormente. La línea vertical a la izquierda muestra el punto de unión de las señales en el laboratorio. (Radiofoto AP)

Reacciones en Alemania Federal con por las declaraciones de Schmidt

BONN, 23 (IPS).- La "indiscreción" del canciller federal aleman, Helmut Schmidt frente a periodistas norteamericanos, en relación al acuerdo "verbal" tomado por los jefes de gobierno de Estados Unidos, Gran Bretaña Francia y la propia República Federal durante la conferencia cumbre de Puerto Rico, que afecta a Italia de manera muy clara, ha sido objeto de polémica, aquí.

Luego de tres días ininterrumpidos de discusión sobre el contenido y oportunidad de las declaraciones de Schmidt en el sentido de que los cuatro jefes de gobierno acodaron suprimir la ayuda económica a Italia en caso de una participación comunista en el poder - precisamente cuando en Italia se trata de formar gobierno-la reacción en la República Federal se puede sintetizar así:

La critica de izquierda, a Schmidt proveniente básicamente de los jóvenes socialistas y su jefe: Heide-Marie Wieczorek Zeul, y de agrupaciones políticas socialistas no alemanas (partido socialista francés), califica de intromisión en los asuntos internos de un estado amigo, al que se le esta influyendo de manera ilegitima en torno a quien debe gobernarlo y en que circunstancias.

La crítica de derecha, proveniente de las filas de la oposición democrata cristiana, respalda en principio el contenido de las declaraciones de Helmut Schmidt, pues como señaló Franz Josef Strauss, jefe del partido CSU (Unión Social Cristiana de Baviera) "yo sería el último que recomendaría ayuda económica para un gobierno comunista o con influencia comunista". Pero formalmente, Strauss estima que las declaraciones de Schmidt "son las más vergonzosas, pero seguramente no las últimas resbaladas en su larga serie".

Por otra parte Strauss estima que este método "pone en grave peligro" la política exterior de la República Federal de Alemania. Pero también se declara seguro que en definitiva las "indiscreciones" de Helmut Schmidt estan más bien dirigidas al elector alemán del sector medio que en el gobierno italiano u otro.

Importante industrial italiano criticó duramente a su gobierno

ROMA, 23 (AP).- Giovanni Agnelli, el industrial más importante de Italia, criticó hoy severamente al Partido Demócrata Cristiano por lo que calificó como despilfarro de los recursos de la nación durante los 30 años de su gobierno.

Pero también dijo que el Partido Comunista no es una alternativa aceptable porque "no ha dado seguridades, y no las da hoy, de su completa aceptación de la clase de pluralismo político y económico que es una condición indispensable para el desarrollo de una sociedad libre".

Agnelli, cuya familia controla el gigantesco complejo fabril automotriz FIAT, habló en su carácter de presidente saliente de la Asociación Nacional de Industriales. Guido Carli, ex gobernador del Banco Central, fue designado para sucederlo.

Aunque afirmó que la industria estatal dominada por los demócratas cristianos es ineficiente y derrochadora, y parece incapaz de corregir sus deficiencias, Agnelli precisó:

"Debe quedar en claro que la renovación que hemos buscado y continuanos buscando es una renovación de las fuerzas que durante más de tres décadas, a pesar de todos sus defectos, han asegurado la continuidad democrática del país".

"La adhesión a cierta esfera política, la de la libertad, tuvo una influencia histórica que no pudo ser arrastrada por la marea cambiante de la competición electoral".

En las elecciones nacionales del 20 de junio, los comunistas obtuvieron el 34 por ciento de los votos mientras que los demócratas cristianos lograron el 38 por ciento.

Carli, en su discurso de aceptación, interpretó este resultado como demostración de que los votantes "aprobaron una economía en la que las empresas privadas puedan operar con libertad para tomar nuevas iniciativas o para cambiar las viejas".

Mientras tanto, el Primer Ministro designado Giulio Andreotti, democrata cristiano, aguardaba indicios ciertos del apoyo que podría tener el gobierno que espera formar con el objetivo primordial de "sanear la economía".

Los socialdemócratas, aliados tradicionales de los demócratascristianos, anunciaron hoy que se abstendrían en un voto parlamentario de confianza.

Criadero de insectos para erradicación de una plaga

MEXICO, 22 (AFP) - Precedida del calificativo de "la más grande del mundo", acaba de ponerse en funciones una instalación para la cria de... insectos.

En efecto, se trata de una planta ubicada en el estado mexicano de Chiapas, frontera con Guatemala, donde se "producirán" los insectos que tendrán como misión en esta vida tradicar de erradicar una plaga denominada "gusano barrenador".

El gigantesco complejo para los pequeños insectos, fue construido por la comisión méxico-estadounidense, según acuerdo tomado por los gobiernos de ambos países en 1972, dentro del programa conjunto para tratar de erradicar el "gusano barrenador".

Este, conocido también con los nombres de "queresa", "cresa", "gusano de la mosca", entre otros, produce las llamadas "gusaneras" en animales de sangre caliente e incluso en el hombre.

Esta planta "procesadora" de insectos es similar a la que se halla en Mission, Texas (EE.UU.), sólo que su producción será de 300 millones de moscas a la semana, por 200 millones de aquella.

H. Kissinger no tiene intención para renunciar

PORTLAND, OREGON, 23 (AP).- El Secretario de Estado Henry A. Kissinger no tiene intenciones de renunciar antes de las elecciones de noviembre pero espera desempeñar un papel de escasa relevancia en la próxima campaña electoral.

El tema central de sus presentaciones públicas y privadas durante una gira de dos días por los Estados de Washington y Oregon fue el de su función en un año político así como su futuro personal.

Su respuesta más directa a quienes le preguntaron si renunciaría antes de las elecciones de noviembre la formuló ayer a un periodista de Seattle a quien dijo: "No tengo intenciones de irme antes de las elecciones".

Al mismo tiempo dijo que tratará de no ser arrastrado al debate electoral y "seguramente no emprenderé ninguna acción ofensiva".

Reclamos por desaparecidos en Argentina

BUENOS AIRES, (IPS).- El ex Subsecretario Educación, Emilio Mignor solicitó del presidente de nación, General Videla, formación sobre el parade de su hija, Mónica Mar quien fue detenida en domicilio "presuntamente p fuerzas de seguridad".

En el mismo sentido gerente de una de l sucursales más importan del Banco Mercantil gentino, Sr. Isidoro Sob solicitó del Presidente de Nación informes sobre la tuación de su hijo, el aboga Héctor Sobel, apresado en vía pública.

Se compra terreno

De 2.000 a 3.000 metros, en Calacoto, Obrajes, La Florida, Irpavi, Cota Cota, Seguencoma o Achumani, Se paga al contado. Referencias Casilla Nº 6957.

Se necesita en Santa Cruz

Para trabajo en Matadero, se necesita trabajadores con experiencia en derribe de ganado y cerdos, y oficios relacionados con este tipo de trabajo. El horario es a partir de las dos de la tarde.

Dirigirse a Matadero "Pampa de La Isla" o a Sucre 93 Teléfonos 2-8013 - 2-1528. Santa Cruz.

NO MAS OLORES DESAGRADABLES

Exaust-Ar

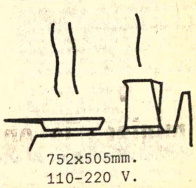

752x505mm.
110-220 V.
varios colores

ENTREGA INMEDIATA

ALBOL LTDA.
REPRESENTATIONS
INDUSTRIES - IMPORT - EXPORT

Central: LA PAZ Casilla 6661 T.26435 Edif. Grov Juan José Perez 275,5°Piso,Oficina N°9
Sucursales: SANTA CRUZ Casilla 1406 Galeria Com cial Florida/España. T.24053-24260.
COCHABAMBA Casilla 3145 Santivañez 391 T.1675

Yacimientos Petrolíferos Fiscales Bolivianos
Aviso de Remate

Por haberse declarado nulo el primer remate y de conformidad a la Resolución Suprema N°. 164522 de 24 de noviembre de 1972, YPFB convoca a la venta en subasta pública de dos vehiculos en desuso, avaluados por la Dirección General de Control de Bienes del Estado de la Contraloria General de la República, de las siguientes caracteristicas:

1.- Camión GMC, modelo 1963, placa N°. 8-0270, número interno LPZ-445, motor K78-M-002029, chasis N°. WA6514-J 2068K, vehiculo incompleto por $b. 35.000.oo.
2.- Camión International, modelo 1955, placa N°. 8-1217, número interno LPZ-462 motor RF-210-125235, chasis RD-501 3556, condiciones generales en mal estado por $b. 35.000.oo.

El acto de remate se efectuará el día 27 de julio de 1976 a horas 15 p.m. en la Planta de Senkata de YPFB, Alto de La Paz, ubicada en la carretera a Oruro, donde los interesados podrán observar las condiciones de las referidas movilidades.

Todo postor para intervenir en el remate deberá depositar previamente el 10% de la base, de acuerdo a disposiciones legales en vigencia, pudiendo hacerlo también en el momento de la subasta.

La Paz, 15 de Julio de 1976

Lic. Augusto Castro Subieta, DIRECTOR SERVICIOS GENERALES; CONTRALORIA GENERAL DE LA REPUBLICA Lic. Angel Tárraga Rodas, Director General de Control de Bienes del Estado; Lic. Hugo Salazar Salmón, SUB CONTRALOR GENERAL.

EVITE LAGRIMAS...

CUIDE LA SALUD DE SUS HIJOS

Los padres de familia responsables controlan la salud de sus hijos en los Centros Médicos

MINISTERIO DE SALUD • DIVISION MATERNO INFANTIL Y E.P.

NUEVAMENTE EN BOLIVIA !!

*LA INSUPERABLE CALIDAD EN televisores

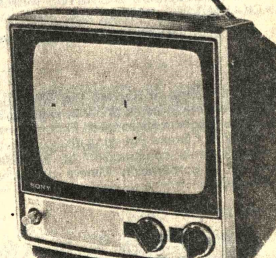

SONY®
CON LA TRIPLE GARANTIA
solamente para nuestros clientes

¡DE INCONFUNDIBLE ELEGANCIA Y CALIDAD...!
SUPERTEX 70
DURABLE CUAL NINGUNO = Pura Lana
Es un Producto de Lanificio Boliviano

VEA EL SUYO EN HANSA Y VER QUE FACIL ES TENERLO

HANSA Ltda.
La firma boliviana de su confianza con mas de 65 años al servicio del p
DEPARTAMENTO MERCADERIAS TEL. 50878 Yanacocha esq. Merca
Sucursales: COCHABAMBA-ORURO-POTOSI-SANTA CRUZ-SUCRE-CAMIRI-TARIJA-TUPIZA-VILLAZON-A

Empresa Nacional de Telecomunicaciones "ENTEL"
Pago del servicio telefónico de larga distancia

Tenemos el agrado de comunicar a nuestros distinguidos usuarios, que la facturación correspondiente a sus llamadas de larga distancia del 27 de mayo al 13 de junio del presente año, se halla en Teléfonos Automáticos de La Paz (TASA), para su respectivo pago.

Asimismo, encarecemos hacer efectiva la cancelación oportuna, para evitar el corte de su servicio telefónico.

La Paz, julio de 1976.

Caja de Seguro Social de Choferes
Segunda Licitación Pública Nº. 3/76
Provisión de una máquina electrónica de Contabilidad

Habiéndose declarado desierta la primera Licitación Pública por falta del número de ofertas requeridas por ley, a determinación de la Honorable Junta de Almonaces de la Caja de Seguro Social de Choferes, se convoca nuevamente a las firmas del ramo, interesadas en presentar sus propuestas para la provisión de una Máquina Electrónica de Contabilidad, para cubrir servicios en la Institución.

ESPECIFICACIONES
- Mínimo de 60 totales
- Programación Interna
- Teclado numérico y alfabético
- Cuatro operaciones básicas

REQUISITOS
- El proponente deberá hacerse cargo del estudio y análisis de programación de los sistemas a mecanizarse.
- Instrucción al personal de la Caja para la operación de la Máquina.
- Supervisión y Asesoramiento en la instalación de la Máquina.

La presentación de las propuestas estarán sujetas a las formalidades de Ley acompañando Boleta de Garantía de Seriedad, Certificados de Solvencia Tributaria, Certificado Municipal de Solvencia. Certificado de Solvencia con el Fisco, Certificado de inscripción en la Cámara de Industria y Comercio, papel sellado y timbres de Ley.

El plazo de presentación de las ofertas será hasta horas 18 del día 11 de Agosto de 1976, en la Secretaria General de la Caja de Choferes, Avda. Arce Nº 2316-2do. piso.

La Paz, Julio de 1976
LA DIRECCION EJECUTIVA.

Cruz Roja Internacional fracasó en su intento de evacuar heridos del Líbano

BEIRUT, 23 (WAFA - IPS).- La Cruz Roja Internacional fracasó una vez más en su tentativa de asegurar la evacuación de un pequeño número de los cientos de heridos atrapados en el sitiado campamento de refugiados de Tel Zaatar.

Hoy, sin embargo, la razón de este fracaso fue completamente clara y las fuerzas aislacionistas declararon explícitamente que no estaban dispuestas a permitir que los heridos fueran trasladados antes de que los civiles libaneses y palestinos y todos los combatientes hubieran abandonado, la zona. De este modo, la insistencia de los derechistas en plantear condiciones políticas a un problema humanitario se explayó ante gran número de periodistas extranjeros, a los que un portavoz derechista expuso sus condiciones. Las anteriores tentativas de la Cruz Roja de evacuar algunos de los más de 1.000 heridos que se encuentran en el campo habían sido impedidas por las violaciones aislacionistas del cese del fuego, pero recien hoy los derechistas revelaron que de ningun modo estan dispuestos a permitir esta operación.

Al mismo tiempo por 32 días consecutivos, durante la noche y la mayor parte del día continuó el bombardeo a Tal Zaatar. Inclusive antes de que el representante de la Cruz Roja hubiera abandonado el campamento y antes de que expirase el plazo de dos horas concedido por el cese del fuego, la artillería aislacionista abrió el fuego contra el campamento y el bombardeo continuaba esta tarde.

Simultáneamente los aislacionistas han lanzado una nueva serie de ataques contra los barrios de Naba'a y de Burj Hammud, al norte de Tel Zaatar en la parte oriental de Beirut, que han sido declarados "los próximos en su lista" después de Tel Zaatar los aislacionistas. Las dos aglomeraciones, habitadas por libaneses pobres, muchos de los cuales campesinos chiitas del sur o del norte del país, fueron sometidas hoy a un pesado bombardeo y a repetidos ataques por las fuerzas aislacionistas, que por primera vez fueron apoyadas por el partido Tashnak Armenio, que hasta ahora mantenía una estricta neutralidad en la lucha entre la izquierda y la derecha en Naba'a y en Burj Hammud (la población de esta última zona en buena parte es Armenia).

En los otros frentes del Líbano la situación es relativamente calma, aunque las aldeas controladas por el movimiento nacionalista en la región de Tripoli fueron bombardeadas

Fue encontrado un nuevo mineral en Bahia Blanca

BAHIA BLANCA, ARGENTINA, 23 (AFP).- Un nuevo mineral denominado "surita" fue hallado en la mina Cruz del Sur en la provincia de Bahia Blanca informó la Universidad Nacional, de esta ciudad, 680 Kms. al sur de Buenos Aires.

Se trata dice, de un mineral interestratificado entre carbonato de plomo y un tipo de montmorillonita. Es blanco y untuoso al tacto y fue estudiado por medio de microscopía petrográfica, difracción de rayos X, análisis químicos y espectroscopía infrarroja en laboratorios de la universidad del sur, sometido a análisis electrónicos y térmicos en gabinetes de la Universidad Waseda y otras universidades del Japón.

En todos los estudios efectuados, dice el informe, se determinó que la muestra en cuestión no es la mezcla de dos minerales, sino una muestra que corresponde a una nueva especie mineral del tipo interestratificado..

Presidentes de Colombia, Venezuela y Panamá iniciaron reunión conjunta

ARAUCA, COLOMBIA, 23 (AFP).- Los presidentes de Colombia y Venezuela, Alfonso López Michelsen y Carlos Andrés Pérez, así como el Jefe de Gobierno panameño, Omar Torrijos, iniciaron hoy aquí una entrevista para analizar problemas comunes a los tres países.

López y Torrijos se habían encontrado el jueves en la ciudad colombiana de Cucuta y llegaron a primera hora de hoy a esta localidad. Más tarde, hizo lo propio el mandatario venezolano.

Los tres estadistas comenzaron sus conversaciones a las 10.00 locales (15H00 GMT) a bordo de una draga y en medio del Río Arauca, una posesión colombo—venezolana.

Un problema surgido en esa vía acuática —el supuesto desvío de sus aguas por parte de autoridades colombianas— será uno de los temas de los mandatarios de las dos naciones.

Otras divergencias fronterizas entre Colombia y Venezuela estarán también en el tapete en esta oportunidad.

Barco turco de investigación zarpó con rumbo al Mar Egeo

ESTAMBUL, 23 (AP). Fue sacrificado un carnero y resonaron gritos de "Alá" a lo largo de la ribera del Bósforo cuando zarpó con rumbo al mar egeo un barco turco de investigación, aparentemente para tratar de encontrar petróleo, mientras Grecia amenazaba con una posible acción armada para detenerlo.

Según las autoridades turcas, el Seismic—1 investigará la posible existencia de petróleo en el lecho submarino en una zona considerada por el Gobierno turco como aguas internacionales. Pero Grecia reclama derechos de exploración petrolera en gran parte del Mar Egeo.

Se informó que las Fuerzas Armadas griegas se encuentran hoy en "estado de alerta avanzado". Las tropas griegas fueron concentradas en la frontera con Turquía, en Tracia, y en las islas egeas.

65 exiliados de Chile viajaron a Europa y EE.UU.

SANTIAGO 23 (AFP).- Un grupo de 65 chilenos viajó al exilio a Europa y Estados Unidos en el curso de esta semana, se informó hoy aquí.

El director de la oficina en Chile del Comité Intergubernamental para Migraciones Europeas (CIME), Roberto Kozak, informó que el grupo lo integraban nueve ex detenidos en el campamento de Tres Alamos de aquí, tres refugiados, en la ex-embajada de Hungría y 12 "liberados" con sus respectivos familiares.

Añadió que 23 viajaron a Estados Unidos y 42 a diversos países europeos.

Kozak dijo estar gestionando salvoconductos para otras once personas detenidas en el campamento de Tres Alamos que el CIME reubicó en el exterior, y cuya detención ha sido cambiada por extrañamiento por las autoridades chilenas.

Izquierdistas mexicanos cumplieron impresionante marcha de protesta

CIUDAD DE MEXICO, 23 (AP). En una impresionante demostración de fuerza, un grupo izquierdista de más de 15.000 dirigentes sindicales, trabajadores, campesinos y estudiantes efectuaron anoche una marcha de protesta en el centro de esta ciudad, virtualmente sin encontrar oposición de las autoridades.

El hecho fue provocado por el sector separatista huelguista del sindicato de trabajadores eléctricos, encabezado por Rafael Galvan, que fue expulsado del organismo directivo del sindicato oficial el año pasado y formó su propia facción de "tendencia democrática". Afirma que la mitad de los 30.000 miembros del sindicato se han pasado a su sector.

Dos intentos del grupo disidente de convocar a una huelga en las ciudades del interior del país que no incluía a la capital se vieron frustrados. El paro fue desautorizado por los dirigentes del sindicato oficial.

El primero, programado para el primero de julio, fue postergado con el objeto de no interferir en las elecciones presidenciales y legislativas que se efectuaron el 4 de julio.

El segundo, previsto para el 16 de julio, fue levantado a último momento, cuando la facción se encontró con que el ejército había ocupado las principales plantas eléctricas junto con los miembros, denominados "leales", del organismo sindical oficial.

"Esta es la única manera de hacernos escuchar, ahora", dijo un partidario de la "tendencia democrática" en la manifestación. "Protestamos así por la intervención del gobierno y reclamamos nuestro derecho constitucional de huelga", agregó.

Gobierno de la Argentina prohibió a gremialistas realizar sus asambleas

BUENOS AIRES, 23 (AP).- El Gobierno militar quebró una iniciativa de los gremialistas que buscaban recobrar el poder que tenían durante el período peronista, al prohibirles realizar asambleas o congresos.

La medida se conoció anoche en momentos en que eran cada vez más frecuentes las reuniones secretas de unos 40 gremialistas, la mayoría peronistas moderados, que decían representar a por lo menos 150 gremios.

Voceros laborales dijeron que no buscaban enfrentamientos con el Gobierno sino que promovían una apertura del actual proceso a través del diálogo.

Una denominada "comisión de los 10" formada por gremialistas, se propuso iniciar contactos con empresarios, la Iglesia, partidos políticos y el gobierno.

En medios oficiales se estimaba hoy que esa iniciativa quedó truncada por la prohibición gubernamental. Las autoridades militares suspendieron toda actividad sindical y política, después que derrocaron el 24 de marzo a la Presidenta Isabel Perón, esta se encuentra confinada en una finca en el sur del país y es acusada de malversar fondos públicos.

Decenas de dirigentes gremiales fueron detenidos algunos recuperaron su libertad, pero los que aún están presos figura Lorenzo Miguel, ex jefe del poderoso gremio metalúrgico y asesor de la señora de Perón.

Unos 30 gremios están intervenidos con el objeto de "regularizar anomalías", según ha dicho el gobierno. Más de un centenar de gremios están adheridos a la Confederación General del Trabajo (CGT) y otros 40 aún no han resuelto su afiliación.

El gobierno no dijo que penas aplicara a los sindicalistas que infrinjan la disposición que prohibe las asambleas o congresos.

Durante el gobierno peronista los sindicalistas gozaban de considerable poder. La CGT decía contar con más de 3,5 millones de afiliados, en su mayoría peronistas.

Entretanto se aguardaba una reacción a la respuesta entregada ayer por el Presidente Jorge Videla a dignatarios católicos a una carta anterior de la Iglesia donde se expresaba la preocupación por la ola de violencia política.

El gobierno dijo anoche que diez sacerdotes se encuentran detenidos y una versión de prensa dice hoy que seis de ellos fueron arrestados antes del golpe. No hubo comentarios aún de ningún sector.

Fuentes de la Iglesia Católica han expresado también su preocupación por una intensificación de los ataques terroristas contra religiosos.

Por lo menos diez sacerdotes fueron muertos por presuntos grupos de derecha en lo que va del año, los últimos dos esta semana en la provincia norteña de La Rioja. Uno de ellos era francés.

Otro sacerdote francés fue expulsado hace un mes por el Gobierno por presuntos nexos con la guerrilla izquierdista.

Corporación Minera de Bolivia

Plan Social Extraordinario

En cumplimiento a las resoluciones de la Reunión Nacional de la Minería Estatizada e iniciando el PLAN SOCIAL EXTRAORDINARIO:

SE CONVOCA A PROPUESTA PARA LA CONSTRUCCION DE 477 VIVIENDAS EN LOS DISTRITOS MINEROS DE LA CORPORACION MINERA DE BOLIVIA.

(LICITACION Nº. RDO—2/76)

De conformidad al Decreto Ley Nº. 10120, se invita a las Empresas Constructoras de primera, segunda y tercera categoría inscritas en el Registro Nacional de Firmas Constructoras de Obras Públicas y en la Cámara Boliviana de la Construcción, a presentar propuestas para la construcción de viviendas en los distritos mineros de la Corporación Minera de Bolivia de acuerdo al siguiente detalle:

EMPRESA MINERA CATAVI:

Construcción de 25 viviendas tipo E en la Sección Siglo XX
Construcción de 5 viviendas tipo EP en la Sección Catavi.
Construcción de 10 viviendas tipo E en la Sección Catavi
Construcción de 5 viviendas tipo E en la Sección Colquechaca

EMPRESA MINERA HUANUNI:

Construcción de 30 viviendas tipo E
Construcción de 20 viviendas tipo EP

EMPRESA MINERA COLQUIRI:

Construcción de 40 viviendas tipo E
Construcción de 2 viviendas tipo TM

EMPRESA MINERA VILOCO:

Construcción de 20 viviendas tipo E
Construcción de 5 viviendas tipo EP

EMPRESA MINERA CARACOLES:

Construcción 20 viviendas tipo E en la Sección Pacuni
Construcción de 5 viviendas tipo EP en la Sección Pacuni
Construcción 2 viviendas tipo TM en la Sección Pacuni
Construcción 20 viviendas tipo E en la Sección Molinos
Construcción 2 viviendas tipo TM en la Sección Molinos
Construcción 10 viviendas tipo F' en la Sección Argentina
Construcción 1 vivienda tipo TM en la Sección Argentina

EMPRESA MINERA BOLIVAR:

Construcción 10 viviendas tipo E
Construcción 10 viviendas tipo EP

EMPRESA MINERA COROCORO:

Construcción 15 viviendas tipo E
Construcción 5 viviendas tipo EP

EMPRESA MINERA UNIFICADA:

Construcción 15 viviendas tipo E en la Sección Pailaviri
Construcción 5 viviendas tipo EP en la Sección Pailaviri

EMPRESA MINERA MATILDE:

Construcción 20 viviendas tipo E

EMPRESA MINERA SAN JOSE:

Construcción 5 viviendas tipo E en la Sección San José
Construcción 5 viviendas tipo EP en la Sección San José
Construcción 5 viviendas tipo E en la Sección Machacamarca

EMPRESA MINERA SANTA FE:

Construcción 5 viviendas tipo E en la Sección Santa Fe
Construcción 2 viviendas tipo EP en la Sección Santa Fe
Construcción 5 viviendas tipo E en la Sección Morococala
Construcción 2 viviendas tipo EP en la Sección Morococala
Construcción 5 viviendas tipo E en la Sección Japo
Construcción 2 viviendas tipo EP en la Sección Japo

PLANTA HIDROELECTRICA RIO YURA:

Construcción 5 viviendas tipo E en la Sección Killpani
Construcción 2 viviendas tipo EP en la Sección Killpani
Construcción 5 viviendas tipo E en la Sección Punutuma
Construcción 2 viviendas tipo EP en la Sección Punutuma
Construcción 5 viviendas tipo E en la Sección Landara

EMPRESA MINERA QUECHISLA:

Construcción 10 viviendas tipo E en la Sección Telamayu
Construcción 10 viviendas tipo E en la Sección Santa Ana
Construcción 10 viviendas tipo F' en la Sección Siete Suyos
Construcción 10 viviendas tipo F' en la Sección Animas
Construcción 10 viviendas tipo F' en la Sección Tasna Rosario
Construcción 10 viviendas tipo F en la Sección Tasna Buen Retiro
Construcción 15 viviendas tipo F en la Sección Santa Bárbara
Construcción 5 viviendas tipo F en la Sección Sala Sala
Construcción 5 viviendas tipo F' en la Sección Sagrario
Construcción 15 viviendas tipo F en la Sección Tatasi
Construcción 15 viviendas tipo F en la Sección San Vicente
Construcción 5 viviendas tipo E en la Sección Quechisla

Los planos, pliegos de especificaciones técnico-administrativas, podrán retirar los interesados de las oficinas del Departamento de Construcciones Sociales de la Corporación Minera de Bolivia, situadas en la Avenida Camacho Nº. 1396, Segundo Piso Oficina Nº.. 220, previa cancelación de $b. 400,oo.

Las propuestas deberán ser presentadas por Empresas Mineras en forma independiente y en el caso de la Empresa Minera Quechisla por Secciones o grupos de Secciones.

Las propuestas deberán cumplir lo establecido por el Decreto Ley Nº. 10120 y el plazo de entrega de las mismas será hasta horas 18 del día lunes 23 de agosto de 1976.

La Paz, 23 de julio de 1976.

GERENCIA DE RELACIONES INDUSTRIALES

RLA/rem

1936 - El Banco Minero de Bolivia - 1976

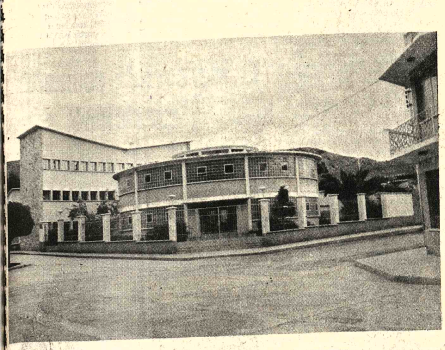

OFICINA REGIONAL DE TUPIZA

CONVENIO POLACO

RESCATE DE MINERALES

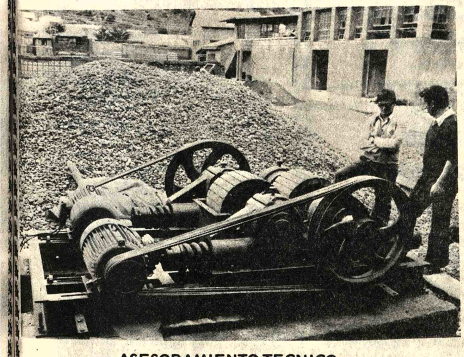

ASESORAMIENTO TECNICO

Breve reseña histórica
Crecimiento de las actividades del Banco.-
Labor de indole nacional.-
Impulsor de las Cooperativas Mineras.-
El Banco tambien estuvo en el Mutún,-
Estimulador de las fundiciones.-
En un ambiente de paz y orden.-
El minero.-

El Banco Minero de Bolivia fue creado por Decreto Supremo de 24 de julio de 1936 durante el Gobierno del CNL. David Toro Ruilova para el fomento de la industria extractiva, a través del crédito minero, colaboración a la explotación y venta de minerales, creación de almacenes para el suministro de herramientas y maquinaria en condiciones competitivas, promoción de empresas mineras e intensificación de la propaganda sobre la riqueza mineralógica del país.

El capital autorizado del Banco Minero se fijó en Bs. 50.000.000 y el suscrito en Bs. 6.000.000, aportados por el Supremo Gobierno, el Banco Central de Bolivia y Bancos asociados, incluyendo a la Mineria Grande y Pequeña así como personas particulares, a razón de 2.000.000 por cada sector.

Esta extraña composición social, que a las claras resultaba incompatible con los fines de fomento que se había señalado, constituyó la primera falla estructural del Banco que a la postre generó la causa de su propia abolición cuando el Gobierno del Tcnl. Germán Busch materializó un postulado de su política de reivindicación nacional, al dictar su memorable Decreto Ley de 7 de junio de 1939, mediante el cual, entre otras medidas, estatizó el Banco Minero, estableciendo que el Estado se constituye en el único rescatador de minerales y en el único accionista de la institución.

Casi inmediatamente, el 16 de agosto del mismo año, se dicta la correspondiente Ley Orgánica, la misma que establece su régimen de organización y le reconoce privilegios y franquicias inherentes a su naturaleza fiscal.

El impacto inmediato del referido Decreto Ley se tradujo en un aumento de las compras y, consiguientemente, de las exportaciones de minerales de la entidad.

CRECIMIENTO DE LAS ACTIVIDADES DEL BANCO

La utilidad de la institución se demuestra en su crecimiento. El Banco Minero se fundó sobre la base de una Oficina Central en la ciudad de La Paz, estableciéndose al poco tiempo Agencias en Oruro, Potosí y Tupiza, además de Subagencias en la región aurífera de Sorata y Guanay.

La búsqueda de nuevos yacimientos y la necesidad de desarrollar nuevas áreas determina la instalación de nuevas Agencias en Uyuni, Cochabamba, Sucre y Tipuani, paralelamente se abren las Subagencias de Uncia, Agua de Castilla, Atocha y Nazareno.

Actualmente, el Banco Minero atiende regularmente los requerimientos de alrededor de dos mil industriales pequeños que trabajan 1144 minas de estaño, 832 de plomo, 319 de cobre, 169 de plata, 105 de bismuto, 79 de minerales de plomo y plata y otras de zinc, asbesto y jamesonita.

La creación de un Departamento de Minerales no Metálicos rompe en definitiva la estructura tradicional y proyecta su futura actividad en el territorio de Tarija y Santa Cruz.

LABOR DE INDOLE NACIONAL

En el curso de su existencia, el Banco Minero de Bolivia no se ha concretado solamente al cumplimiento de sus específicas funciones: créditos, asistencia técnica y comercialización de minerales, sino que ha ejercitado funciones delegadas por el mismo Estado dentro de sus planes de desarrollo económico.

IMPULSOR DE LAS COOPERATIVAS MINERAS

Con la adjudicación al Banco Minero de las bocaminas abandonadas y el terreno franco del Cerro Rico de Potosí, la institución se convierte en un factor decisivo para el aumento del número de las cooperativas mineras, a las que arrienda o entrega en contrato dichas pertenencias. Al revertirse al dominio del Estado la totalidad de las pertenencias auríferas otorgadas a la Compañía Aramayo de Minas y al encomendarse a la entidad su explotación directa o indirecta de dichos yacimientos, el Banco facilita y estimula la organización y funcionamiento de las cooperativas auríferas, las que, pese a sus deficiencias iniciales, hoy constituyen una nueva forma de sociedad y un sector plenamente reconocido por el Estado, que bien puede constituirse, en un futuro cercano, en la nueva empresa de Bolivia.

OFICINA CENTRAL LA PAZ

EL BANCO TAMBIEN ESTUVO EN EL MUTUN

Al Banco Minero le correspondió el alto honor de ser la primera institución estatal a la que se le asignó la responsabilidad de la administración de la totalidad de los yacimientos de hierro del Mutún, lo que le ha significado enviar sus técnicos para un mejor conocimiento de toda la región.

ESTIMULADOR DE LAS FUNDICIONES

Es un hecho reconocido que la Empresa Nacional de Fundiciones se creó sobre la base a las instalaciones, maquinarias, equipos, materiales, herramientas, muebles, útiles y otros que poseía la Fundición "Metabol", ex propiedad del Banco Minero de Bolivia.

Es realidad también que los primeros contactos con la firma Kiockner Industrie Anlagen para instalar una fundición de estaño en Bolivia se realizaron en la Oficina Central de nuestra institución, en los que se planteó y estudió la necesidad de fundir el mineral en el país. Y no es secreto para nadie que fue iniciativa del Banco Minero la instalación de una planta de fundición de antimonio y aleaciones en Bolivia, habiéndose obtenido la autorización para suscribir u contrato con Technoexport de Checoslovaquia.

EN UN AMBIENTE DE PAZ Y ORDEN

Los 40 años de existencia del Banco Minero h han sido fáciles, como no es fácil la industria ale toria de la minería, la que siempre está sujeta a l avatares internos y a las contingencias externas. S embargo, en la actual administración, merced clima de confianza que existe en el país, se fundar las Subagencias de Chayanta y Villazón, se c tuvieron créditos en maquinaria minera de la Uni Soviética y de Polonia y se amplió la línea de pré tamos con financiamientos provenientes de difere tes Bancos del exterior. Por último, se regularizó l operaciones de contabilidad del Banco, fijando total del patrimonio en $b. 112.638.116.00 sobre los $ 50.000.000 reconocidos hasta el 31-12-74.

EL MINERO

Este homenaje a la creación del Banco Minero Bolivia sería incompleto sino exaltamos, en justici al hombre que diariamente se encamina a la mi taña, baja al socavón, se interna en la mina pa arrancar el mineral, a sabiendas que es su sustent el de la Nación toda. A él, nuestra gratitud y conocimiento.

La Paz, julio 24 de 1976.

Banco Minero de Bolivia

Construcción de la Agencia de Potosí

CONVOCATORIA

Se invita a las empresas constructoras de primera y segunda categoría legalmente establecidas en el país, a presentar propuestas para la construcción de un edificio destinado a la Agencia de Potosí, en sus bloques 1 y 2, en la capital de ese Departamento.

Los pliegos de especificaciones y planos pueden recabarse en el Departamento Técnico de la entidad, calle Comercio N°. 1290, primer piso, previo pago de $b. 1.500 en la Sección Caja.

Las propuestas deberán presentarse en sobre lacrado y con todas las formalidades de ley en el citado Departamento Técnico o enviarlas al Banco Minero de Bolivia, Casilla N°. 1410, La Paz, Bolivia, hasta horas 18 p.m. del viernes 27 de agosto del presente año.

La apertura de propuesta se efectuará el lunes 30 de agosto a horas 15 p.m. en la Oficina Central del Banco.

La Paz, julio 24 de 1976.

RESCATE Y EXPORTACION DE MINERALES

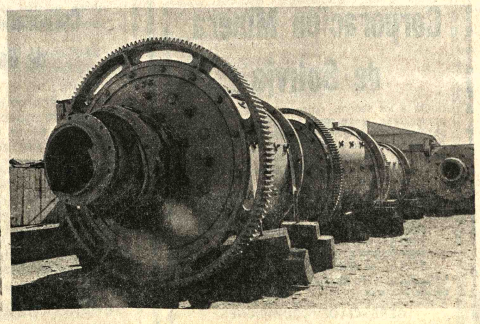

MAQUINARIA MINERA

COOPERATIVA AURIFERA

Delegaciones del Grupo Andino arribarán la próxima semana

Misión del Perú llegará mañana a La Paz

Como resultado de la gira realizada por la delegación boliviana a los países de la Subregión Andina durante la pasada quincena, llegará mañana el Director General de Integración del Perú, presidiendo una misión de representantes del sector público y privado.

Esa misión estará integrada por el Ingeniero Néstor Moscoso Campos, Director General de Asuntos Técnicos del Ministerio de Integración del Perú y el Sr. Jorge Fortocarrero, Director de Planificación del Ministerio de Industria. Es posible que a la delegación se sumen representantes de la Planta Industrial de Talara, para dialogar con sus similares de Bolivia sobre programas industriales.

Los representantes del vecino país, durante su visita, analizarán temas de interés bilateral y proseguirán el análisis y discusión de los puntos que expuso la delegación boliviana durante su paso por Lima a principios de esta semana.

En fuentes de la Secretaría de Integración, se dijo que éste era el primero de una serie de contactos directos programados, entre los países de la Subregión en busca de lograr un diálogo permanente que permita enfrentar los problemas existentes y darles solución.

La Iniciativa planteada por Bolivia tuvo acogida y, como consecuencia, se producirán la visita del Dr. Rafael García, miembro de la Junta del Acuerdo de Cartagena, que arribará el próximo 28 de este mes.

Para el 29 está fijada la llegada del Subsecretario de Comercio del Ecuador, quien presidirá una delegación de su país autorizada para negociar la posición que, junto con Bolivia, deberá presentar en la próxima reunión de la Comisión del Acuerdo de Cartagena que se reune el próximo 2 de agosto en Lima.

Se ha previsto también para mediados de agosto la visita de una comisión técnico-empresarial de Venezuela, compuesta por personeros de gobierno y de la empresa privada. La fecha exacta de la llegada será comunicada a nuestra delegación durante la reunión de Lima.

Medios de la Secretaría General de Integración señalaron que en la reunión de Gabinete del próximo 30 será analizado el resultado de la misión cumplida en los cinco países del Pacto Andino por la misión que encabezó el Lic. Willy Vargas. El tema debía ser puesto en conocimiento del Consejo de Ministros ayer, pero no se llevó a cabo esa reunión.

Lechín Suárez:

Gobierno tiene devoción a la libertad de prensa en el país

El Ministro de Planificación y Coordinación , Juan Lechín Suárez, dijo ayer que existe una información sin reservas, debido a "la devoción del Gobierno hacia la libertad de prensa en el país".

La declaración fue formulada a la prensa al término de un convenio firmado entre el Gobierno Boliviano y el "Proyecto Interagencial de Promoción de Políticas Nacionales de Alimentación y Nutrición", firmado en su despacho.

El Ministro Lechín señaló que esa libertad en las actividades periodísticas es un hecho reconocido por la misma Sociedad Interamericana de Prensa (SIP).

"En este contexto —dijo— he podido observar una actitud de información sin reservas, no sólo de parte de los altos funcionarios del Gobierno, sino también de todas las dependencias del Estado".

"Estoy convencido de que esa política fue sumamente beneficiosa, porque de nada serviría hacer obras si no fueran conocidas por la opinión pública, de cuya parte también es necesario recibir críticas y sugerencias" dijo.

Agregó que la libertad de expresión produce un efecto altamente beneficioso para la armonía entre gobernantes y gobernados. "Existe confianza y fe en la forma en que el Presidente Banzer conduce al país" dijo.

Cuando un periodista preguntó por qué no se autorizaba el ingreso de la prensa a los centros mineros, pese a que el Gobierno accedió a que una comisión de periodistas visite las minas para dar un testimonio sobre lo ocurrido, el Ministro Lechín afirmó que ello se debía básicamente a "razones de mejor interés y seguridad de la Nación". Agregó que ese aspecto será aclarado en los próximos días.

TASA firmó contrato con OKI de Japón

TOKIO, 22 (AP).- La OKI Electric Industry Co. de Japón dijo hoy que firmó un contrato de 1.640 millones de Yen (5,6 millones de dólares) para suministrar equipos de centrales telefónicas para BOLIVIA.

Funcionarios de la OKI dijeron que el contrato con Teléfonos Automáticos de La Paz Sociedad anónima (TASA) fue efectuado sobre base dólar norteamericano y con pagos diferidos. Pero se negaron a revelar más detalles sobre los términos de pago.

El sistema se enviará a la firma boliviana en mayo de 1979, agregaron los funcionarios.

CONCESION DE CREDITO.- Representantes del Gobierno de Alemania Democrática, en visita al Ministro de Educación, anunciaron la concesión a Bolivia de un crédito de siete millones de dólares, destinados a la adquisición de laboratorios de física, química y biología.

Alemania Oriental condecoró crédito para sector educativo

La República Democrática Alemana concederá a Bolivia un crédito de 7.000.000 de dólares destinados a la compra de laboratorios de física, química y biología, para el equipamiento de 50 talleres integrados de nivel diversificado.

Ese anuncio fue hecho durante una visita que efectuaron al Ministro de Educación los representantes del Gobierno alemán y que, a su vez, representan a la empresa estatal "Intermed-Export-Import" quienes informaron al Ministro Bernal sobre el estado actual de los proyectos del Ministerio de Educación, que serán puestos a conocimiento de CONEPLAN, como paso previo a la ratificación del contrato de crédito para ese ministerio, suscrito en forma global entre el Ministerio de Relaciones Exteriores de Bolivia y el de Comercio Exterior de Alemania, el 31 de mayo pasado.

El convenio tiene límites, mínimo de 5 millones y máximo de 7 millones de dólares, destinados a la adquisición de laboratorios de física, química y biología. También es objetivo del convenio la provisión de material didáctico para los talleres, así como las instalaciones básicas tales como lavanderías, cocina, elementos deportivos y de recreación en general.

La provisión de esos equipos incluye la instalación y asesoramiento para su experimentación y puesta en marcha, así para la determinación de espacios y su respectiva utilización; asesoramiento a los educadores bolivianos en cuanto al uso, mantenimiento e instalación de estos equipos y laboratorios a través de seminarios y talleres para profesores de ciencias.

La empresa alemana entregará sucesivamente al Ministerio de Educación según el convenio- especificaciones parciales y equipos para las distintas disciplinas hasta el 30 de septiembre del presente año.

Ex alumnos de la UCB celebran hoy asamblea

Los egresados de las varias carreras de la Universidad Católica Boliviana se reunen hoy a horas 10.a.m., en las instalaciones de la Universidad en Obrajes, con el objeto de elegir la nueva Mesa Directiva.

Asistirán egresados de las carreras de Economía, Administración de Empresas, Sicología y Ciencias de la Comunicación.

La reunión contará con la presencia del Rector de esa Casa Superior de Estudios, Monseñor Genaro Prata, así como de catedráticos.

Patiño Ayoroa residenciado en poblado del sur chileno

SANTIAGO DE CHILE, 23 (AP) - El ex coronel y ex Ministro boliviano de Estado José Patiño, exiliado aquí, fue trasladado a una ciudad del sur del país acusado de violar la neutralidad política de los asilados, informó la agencia local Orbe.

En medios de refugiados políticos se dijo ayer que Patiño había sido llevado de su casa en la madrugada por hombres que dijeron ser agentes de seguridad.

Orbe dijo que las autoridades lo sorprendieron en acciones prohibidas por lo que decidieron su traslado a Coyhaique, en la provincia de Aysen, en el extremo sur.

Patiño se encuentra en Chile desde comienzos de este año cuando llegó con un grupo de compatriotas exiliados luego que el presidente boliviano Hugo Banzer denunció una conspiración para derrocar a su gobierno.

Orbe dice que en su calidad de ex Ministro del gobierno boliviano Patiño recibió autorización para establecer su residencia en la capital, mientras que los otros integrantes del grupo fueron enviados a provincias.

Fue autorizado bono de $b. 400 para los trabajadores fabriles

El gobierno autorizó un aumento salarial general a los trabajadores fabriles, en forma de una bonificación extraordinaria de 400 pesos mensuales y ha prometido que dispondrá en breve la consolidación de los anteriores bonos de compensación de 135 y 400 pesos al sueldo básico.

Esas disposiciones fueron conocidas mediante las circulares que pasaron los coordinadores fabriles de La Paz a sus colegas de los centros industriales locales, en las que se dan instrucciones para que procedan a las inmediatas gestiones ante sus correspondientes empresarios.

Allí se informa también que la decisión gubernamental se produjo el pasado 9 de julio, según la notificación que hizo sobre el caso el Ministerio del Trabajo a los coordinadores fabriles en escala nacional y departamental.

Algunos coordinadores fueron consultados sobre el asunto y dieron su confirmación; además, aclararon que dicho aumento cuenta con la aceptación de la parte empresarial, que fue expresada en las negociaciones por sus representantes Hugo Castellanos y Reynaldo Venegas.

Se aclaró que el aumento es de un bono de 400 pesos mensuales, algo extra del salario, pero de carácter general para los trabajadores fabriles, según los convenios alcanzados entre autoridades de gobierno, empresarios y coordinadores laborales.

Un hecho que fue destacado por los informantes, y contenido en las circulares mencionadas, se refiere a que el gobierno habría prometido consolidar dentro de poco las bonificaciones de 135 y 400 pesos a los salarios y sueldos básicos.

Como se sabe, esos dos bonos fueron concedidos por el gobierno a título de "compensación" por las devaluaciones monetarias ocurridas anteriormente, los que no se han considerado hasta ahora como parte del sueldo o salario para los consiguientes pagos porcentuales de otros ítems, pero sí para los descuentos destinados a la seguridad social.

Los consultados dijeron que varios centros industriales ya han tomado en cuenta la decisión sobre el referido aumento para hacerlo efectivo en sus próximas planillas de pago. Se estimó que similar actitud adoptarán otros empresarios, porque se trata de un asunto general.

La notificación del Ministerio del Trabajo expresa que el aumento de este bono "no incidirá en los costos de producción y que los precios al consumidor se mantendrán inalterables".

Otro detalle es que dicho bono tendrá incidencia en el pago de aguinaldos y primas, pero que, en el caso de desahucio, será motivo de ulteriores consideraciones.

Alcalde interino de La Paz por viaje de Mercado

El Oficial Mayor Técnico de la Municipalidad, Arq. Adolfo Navarro, asumió ayer las funciones de Alcalde interino de la ciudad por ausencia del Alcalde titular Mario Mercado Vaca Guzmán, quien, haciendo uso de una vacación, viajó la noche del jueves al exterior.

Mercado Vaca Guzmán estará ausente hasta fin de mes. La designación en su reemplazo fue hecha mediante una ordenanza municipal que, al mismo tiempo, ha encomendado la atención de la Oficialía Mayor Técnica, también con carácter interino, al Ing. Roberto Tórrez, Director Municipal de Supervisión y Coordinación.

LIBERACION IMPOSITIVA

Por ordenanza municipal, la Alcaldía ha dispuesto la liberación de impuestos municipales a la producción local e internación de bebidas alcohólicas y cigarrillos nacionales destinados a la venta en los almacenes, instalados en la sala de espera del Aeropuerto Internacional de El Alto.

La liberación de impuestos se refiere exclusivamente a la venta de esos productos a los pasajeros de líneas aéreas internacionales.

Exposición-almuerzo a orillas del Titicaca

Mejoradoras del Hogar del Ministerio de Educación organizan una exposición-almuerzo, a base de productos alimenticios producidos en la localidad de Santiago de Huata, región aledaña al lago Titicaca, del 15 al 20 de agosto.

La muestra será visitada por 160 educadores de EE.UU. y de América Latina. Previamente, se efectuarán deliberaciones en la de la Cultura, de la ciudad de La Paz, y después se realizará la exposición en Santiago de Huata.

Según informes de los organizadores, la reunión congregará también a observadores técnicos de Brasil y Chile, y de organismos internacionales de cooperación para el desarrollo.

Este sucesо socio-económico representa un esfuerzo del Ministerio de Educación y Cultura del Gobierno de Bolivia, la Secretaría Ejecutiva de Educación, Ciencia y Cultura de la Organización de los Estados Americanos, Centro Regional de Educación de la Comunidad de Brigham Young University, de Provo, Utah, y la Asociación Nacional de "Compañeros de las Américas".

La exposición-almuerzo será instalada en la plaza principal de Santiago de Huata. Los participantes ofrecerán variedad de platos preparados con productos típicos de esa región altiplánica, a base de legumbres, verduras y semillas. Una variedad de carnes también será ofrecida en la exposición, así como de res, de pescado, de cerdo y de pollo. El plato costará $b. 20.

Misión del Banco Mundial llega para estudiar crédito a minería

(ANF).- Una mueva misión del Banco Mundial llegará al país en agosto próximo para evaluar la concesión del crédito de 9 millones de dólares para la minería chica.

La información proporcionada por el Gerente del BAMIN, Hugo Uriona, da cuenta de que el contrato de financiamiento será definido en septiembre.

Los empréstitos a otorgarse se basarán en los estudios que realiza el Servicio Geológico de Bolivia sobre inventariación del sector pequeño. "Se prevé que el crédito beneficiará a 15 proyectos aproximadamente" dijo Uriona.

Manifestó, además, que este nuevo plan estipula que el instituto bancario minero deberá contribuir con tres millones de dólares, que constituyen el aporte nacional.

BENEFICIADORA DE ASBESTO

En círculos allegados a la minería estatal, se pudo conocer que Geobol continúa realizando los trabajos de exploración de yacimientos asbestíferos en el distrito del Chapare.

Con el conocimiento general, el Programa de Naciones Unidas para el Desarrollo propició la instalación de una planta beneficiadora hace dos años. La misma no fue puesta en marcha, por la falta de materia prima en la región.

Geobol está buscando soluciones al problema presentado, indicaron en fuentes gubernamentales. La producción asbestífera anual en el distrito del valle alcanza un de 200 toneladas, mientras la planta puede procesar toneladas mensualmente.

"El Mercurio" comentó "buena disposición" perua

SANTIAGO, JUL. 23 (AFP).- El rotativo "El Mercurio" se congratula de la buena disposición de Perú para solucionar la mediterraneidad boliviana.

El principal diario chileno, destaca declaraciones formuladas en Lima por el nuevo Canciller peruano José de la Puente.

Tras señalar la "amplia comprensión de Perú" hacia las aspiraciones marítimas de BOLIVIA, el canciller de la Puente afirmó que Perú anhela una solución que "sea garantía de paz estable permanente".

"El Mercurio" destaca que tales afirmaciones refuerzan el ambiente que se ha ido formando al respecto y que "aseguran una relación armónica" entre Chile, Bolivia y Perú.

Chile ofreció una salida al mar a BOLIVIA en fecha pasado, al norte de la ciudad de Arica, próxima a la frontera con Perú. Las negociaciones están radicadas ahora en Chile y Perú, de acuerdo al tado de 1929, que exige el "buen acuerdo" de estos países para cesión de territorios a favor en las respectivas zonas fronterizas.

Desencaje Legal el Banco del Estado

El Banco del Estado presentó un desencaje legal, porque, monto con que opera no está en relación con su capital, lo que parecer, fue ocasionado por concesión de crédi agropecuarios.

La revelación fue hecha por el Ministro de Finanzas Carlos Calvo, ante el querimiento periodístico, la situación que confronta tualmente aquella entidad bancaria.

El Ministro explicó que encaje legal de un banco, monto está en relación con capital, de acuerdo a porcentajes, está establecido por ley respectiva.

Cada banco tiene un mar determinado para conceder créditos, si se pasa de ese margen el Departamento de Fiscalización del Banco Central de Bolivia, mediante sus inspectores, sanciona precisamente a la entidad bancaria infractora, dijo.

Señaló que, precisamente por ese motivo, el Banco del Estado será sancionado por la entidad fiscalizadora por tal irregularidad. Agregó que ésta ser el propio banco quien dará cuenta de la situación por la que atraviesa.

Con referencia al funcionamiento de las demás instituciones bancarias, dijo que registran un sobrecaje legal, lo que significa que no confrontan problemas de esa naturaleza.

Regimiento Bolívar cumple hoy nuevo aniversario de creación

El Regimiento Bolivar 2 de Artillería recordará hoy el XCVI aniversario de su creación, con un acto cívico en sus instalaciones de Viacha.

El programa se iniciará con una misa de campaña oficiada por el R.P. Luis Cassey, capellán de la unidad. Tras la lectura de la Orden del Día, se recordará con una oración cívica el CXCIII aniversario de nacimiento del Libertador Simón Bolívar, se rendirá homenaje al sesquicentenario de la arma de artillería y se entregará las banderas de guerra. El Comandante del Regimiento, Tcnl. Luis Kuramoto Medina, hará una historiación de su unidad. El acto finalizará con el discurso central que pronunciará el Comandante General del Ejército Gral. Div. Raúl Alvarez Peñaranda; los conscriptos de la unidad efectuarán la columna de honor y la promoción de soldados de 1926 descubrirá una plaqueta recordatoria.

El Regimiento Bolivar inició sus festejos con un programa cívico-literario que se realizó en el Colegio "José Ballivián", de Viacha.

MISION MILITAR DE ESPANA EN BOLIVIA

Desde hace algunos días se encuentra en esta ciudad una misión militar de España integrada por Jacinto Hermida López y Rafael Pastor Ridruejo, miembros directivos de la Asesoría de Cooperación Social Internacional y de la Dirección de Cooperación Científica y Técnica de los Ministerios de Trabajo y Asuntos Exteriores de España.

Sostendrán hoy una reunión con el Comandante y Estado Mayor del Comando General del Ejército, para analizar los programas de promoción profesional en el Ejército boliviano y la colaboración con personal y equipos españoles.

Los visitantes informaron de la llegada de tres suboficiales del ejército español, que se incorporará al grupo que asesora en Bolivia.

El Ejército de España anunció que próximamente donará a Bolivia un equipo mecánico, que servirá para cursos de especialidad.

Empresa Minera Mediana

Requiere para su centro minero un profesor normalista del ciclo básico. Referencias: Edificio Bolivar 10º Piso en horas de oficina.

Horno para quemar basura

Se requieren constructores o albañiles interesados en la construcción de un horno para la incineración de basura y desperdicios en la Clínica Central de la Caja Ferroviaria de Seguro Social.

Ofertas a la Dirección de la Clínica, Avenida Buenos Aires, Teléfono 55693.

La Paz, Julio 23 de 1976

Relaciones Públicas

Familia Extranjera Vende

Auto "MAZDA" 1.600 Modelo 76 3.000 Km
Heladera "Turena" 11 pies. Buen estado de 10 a.m. a 12 a.m.— 14 p.m. a 18 p.m. teléfono 82621

En Santa Cruz

Casa en venta tres cuadras de la plaza principal zona comercial ubicada en esquina superficie total 575 m2 construcción 481 m2 oferta limitada. Referencia Casilla 21 Santa Cruz.

Secretaria bilingüe

La aspirante al cargo debe reunir los siguientes requisitos:

—Bilingüe inglés-español
—Redacción propia y taquigrafía
—Excelente presencia
—Referencias

Inútil presentarse si no posee las condiciones descritas.

Telefonear al número 26435 inclusive sábado y domingo.

Organismo internacional

Requiere los servicios temporales y permanentes de Secretarias Bilingües (inglés-español) con velocidad de 60 y 80 palabras por minuto en taquigrafía en inglés; 50 y 60 palabras por minuto en dactilografía. Escribir a Casilla de Correo 673. La Paz.

H. Alcaldía Municipal

ACCION COMUNAL

DOMINGO 25 DE JULIO DE 1976

Con el asesoramiento técnico de Acción Comunal, todos los vecinos de las áreas periféricas deberán concentrarse en los campos de trabajo colectivo de las siguientes zonas:

CON VOLQUETA

ALTO SAN ANTONIO - Mariscal Santa Cruz
OBISPO BOSQUE - Lucrecia Sausal
PURA - PURA - Parroquia Santa María
ALTO TEJAR - Centro de Madres
VILLA COPACA ,ANA - Río Venecia
SAGRADO COR.AZON - 10ma. Sección
VILLA LAZARETO - Central
SAN ANTONIO ALTO - Escuela Joffré Salinas

SIN VOLQUETA

VILLA NUEVO POTOSI - Gozalves 4 de Mayo
ALTO MIRAFLORES - Pokeni
VILLA NUEVO POTOSI - 4 de Mayo parte baja
BELLA VISTA - Barrio Municipal
ARMANDO ESCOBAR URIA
VILLA DE LA CRUZ - Calle Montenegro
CHAMOCO CHICO - Calle Navarro
MIRAFLORES - Sector Condorini
EL CALVARIO - Calle 4 de Noviembre
SAN ANTONIO - Sector Unión Frontera
VILLA LITORAL - Parte alta
VILLA NUEVO POTOSI - Calle Bustamante
VILLA SAN ANTONIO - Mercado Modelo
VILLA EL CARMEN - Escuela
EL TEJAR - Calle Menacho
TEMBLADERANI - Sector Las Nieves
ACHACHICALA BAJO
ALTO TEJAR

Corporación Minera de Bolivia

Invita a los señores representantes y firmas proveedoras a recoger los pliegos de especificaciones de la Secretaría de la Comisión de Adquisiciones, 4to. piso Edificio Central, correspondientes a los siguientes pedidos:

31141 MAQUINA FORJADORA
31142 HORNO ELECTRICO
31152 EQUIPOS GRAFICOS
31184 REPUESTOS PARA PALAS NEUMATICAS RUSAS
31203 RESORTES PARA VIBRADORAS
31222 BALANZAS DE PLATAFORMA
31257 TUBOS ASPIRADORES GOMA

El plazo de presentación de propuestas es hasta horas 16:00, del día miércoles 18 de agosto del año en curso.

GERENCIA DE ADQUISICIONES

La Paz, Julio 22 de 1976.

PR—485/76

Corporación Minera de Bolivia

Invita a los señores representantes y firmas proveedoras, a recoger el pliego de especificaciones, de la Secretaría de la Comisión de Adquisiciones 4to. piso Edificio Central, correspondiente al siguiente pedido:

30775 REACTIVOS FUNDICION BISMUTO

El plazo de presentación de propuestas es hasta horas 16:00, del día miércoles 18 de agosto del año en curso.

GERENCIA DE ADQUISICIONES

La Paz, Julio 23 de 1976.

PR- 500/76

Corporación Minera de Bolivia

INVITACION

Se invita a los proveedores Locales, hacernos llegar sus ofertas para la provisión de los materiales que a continuación se detallan:

PEDIDO N°. 123568-8/03-2-10763 - EMPRESA MINERA CATAVI.

MARCADORES DE METAL "NISSEN"

1) 50 Tub. PUNTA bola blanco de 3/16"
2) 30 Tub. PUNTA bola rojo de 3/16"
3) 50 Tub. PUNTA bola amarillo de 3/16"

PEDIDO N°. 123575-3/02-2-3620 EMPRESA MINERA QUECHISLA

TELA ALAMBRE GALVANIZADO

1) 150 Rol. TELA ALAMBRE GALVANIZADO 3/4" x 36"
2) 100 Rol. TELA ALAMBRE GALVANIZADO 1" x 36"

Las ofertas deberán presentarlas en la Secretaría de la Comisión de Adquisiciones 4to. piso Edificio Central, hasta horas 16:00 del día jueves 29 de Julio de 1976.

La Paz, 23 de Julio de 1976.

GERENCIA DE ADQUISICIONES

PR- 509/76

¡DE INIMITABLES CALIDAD Y DISEÑOS...!

SUPERTEX 70

¡EL CASIMIR DE INCONFUNDIBLE PERSONALIDAD!

Es un Producto de Lanificio Boliviano

¿TOS? PRIMERO...

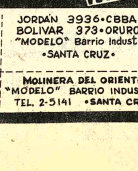

EL O LA

primero AVE-VIT !

ascoria veterinaria

Distribuye: Saci NGAVI 1058

AGENCIAS:
MURILLO 731
A. GALLARDO 760
PLAZA ANTOFAGASTA 592
• LA PAZ •

cico
6 DE AGOSTO ESQ. VILLARROEL
TEL. 51805 • ORURO •

JORDAN 3936 • CBBA •
BOLIVAR 373 • ORURO •
"MODELO" Barrio Industrial
• SANTA CRUZ •

MOLINERA DEL ORIENTE
"MODELO" BARRIO INDUSTRIAL
TEL. 2-5141 • SANTA CRUZ •

PLANTAS PRODUCTORAS:

eas Corpus

Desafortunada defensa de su caso hizo el ex Gerente de "Meryndia"

ataques a los representantes del os Público, los funcionarios de la e control de drogas peligrosas y Juez, Adalid Hervas Castro, nte de la firma "Meryndia", ió su defensa durante la audien- beas Corpus por él demandado as autoridades nombradas por miento indebido.

La audiencias se realizó ayer a puertas abiertas en el salón de la Corte Superior, desde las 16.00 hasta aproximadamente las 19.00. El recinto estaba atestado de público, entre el cual se destacaban los jueces, fiscales y miembros de la prensa.

A mitad de la larga exposición de argumentos con los que intentó defenderse dentro del proceso que se le ha instaurado por tráfico de cocaína, Hervas Castro acudió al expediente de caluminiar a un redactor de este matutino, a quien sindicó de haber escrito una nota por indicación del fiscal de la causa.

Por lo que sucedió después parece que el encausado no se percató de la presencia del periodista aludido. Este logró que el Presidente de la Corte le permitiera hacer uso de la palabra, a título informativo, en vista de la gravedad de la alusión. El redactor citado por Hervas Castro aclaró públicamente que lo dicho por éste era absolutamente mendaz y calumnioso. El recurrente trató después de explicar que el periodista había escuchado mal lo dicho, o que no había querido decir algo que, empero, había escuchado todo el numeroso público asistente. Posteriormente, el Dr. Hervas dio explicaciones, delante de varias personas y con sus abogados, al periodista, asegurándole que no había tenido intenciones de injuriarlo.

EXPOSICION INDUSTRIAL COREANA.- En el Hotel La Paz, inauguró ayer la Exposición Industrial Coreana, con productos del país y los fabricados por inmigrantes coreanos establecidos en Bolivia. La muestra está patrocinada por una misión industrial de Corea. Se exhiben ropa confeccionada, prendas militares entre ellas botas con láminas de acero y de goma en las suelas, objetos de artesanía, equipos mecánicos, baterías de automóviles, acero cromado inoxidable. Según la explicación dada, es propósito de Corea formar empresas mixtas con empresarios bolivianos, y que en una de las cuales se concretará a breve plazo para la producción de madera prensada. La exposición ha sido visitada por gran cantidad de público en el curso de ayer.

POSICION DEL RECURRENTE

Hervas Castro fue detenido por autoridades de Narcóticos junto con una veintena de personas implicadas en una extensa banda de traficantes de cocaína. El cabecilla de la banda es Roberto Troche Stiepovic, propietario de la firma importadora de películas "Meryndia" de la que Hervas Castro era Gerente. La empresa funcionaba en un local que también era del ex Fiscal General de la República.

Troche Stiepovic declaró en la Policía y ante el Juez de la causa, Javier Arroyo, que Hervas Castro había sido su mentor, su consejero desde que tenía 8 años de edad. Hervas Castro aseguró que lo había conocido sólo en oportunidad de la creación de "Meryndia".

Así las cosas, el Juez 4º de Instrucción en lo Penal, donde se tramitaba la causa, empezó con las indagatorias a los sindicados. La declaración del principal, Troche Stiepovic, le tomó seis audiencias.

Posteriormente y encontrándose Hervas Castro en San Pedro, planteó recurso de Habeas Corpus ante el Presidente de la Corte Superior, aduciendo que en muy largo tiempo no se le había tomado indagatoria y por prosecuimiento indebido por falta de pruebas o indicios de culpabilidad.

Durante la audiencia de Habeas Corpus, Hervas Castro hizo una serie de acusaciones al Fiscal del Distrito, en relación al mecanismo de su detención y posterior enjuiciamiento. Hizo otras denuncias contra las autoridades de Narcóticos; entre otras que en ese organismo se utilizaban los servicios de técnicos extranjeros en actividades que se realiza en persecución de los narcotraficantes. Contra el Juez de la Causa también tuvo acusaciones sobre la falta de diligencia en cumplir con sus deberes de juzgador.

EL FISCAL

El Fiscal del Distrito en lo Penal, Dr. Rolando Simbrón Velasco, aseguró al tribunal que todo lo expresado por el sindicado-recurrente era falso. Hizo una detallada relación de los hechos desde que se detuvo a la banda de narcotraficantes y abundó en datos que configuran el delito que se imputa a Hervas Castro.

El Fiscal de Instrucción, Luis Gómez Argote, también citó numerosos aspectos que tipificaban el delito atribuido a Hervas Castro.

A su vez, el Juez recurrido hizo una sucinta relación de las diligencias judiciales en el caso "Meryndia".

El tribunal rechazó un pedido de Hervas Castro de suspender la audiencia hasta una próxima fecha. El Fiscal de Distrito en lo Civil dictaminó por la improcedencia del Habeas Corpus, pero el Presidente del tribunal dio por concluida la audiencia; no llegó a dictarse en Sala la resolución del Habeas Corpus.

ANIVERSARIO DEL LIBERTADOR.-La Sociedad Bolivariana y representantes diplomáticos de los países bolivarianos, a los que se sumó la Embajada de los Estados Unidos, rindieron ayer homenaje al Libertador Simón Bolívar ante el monumento erigido en su honor en la Plaza Venezuela, con motivo de recordarse el 193 en su honor en la Plaza Venezuela, con motivo de recordarse el 193 en su honor en la Plaza Venezuela, con motivo de recordarse el 193

Riqueza de nuestro folclore

Por MARCELO THORREZ LOPEZ

Es importante el conocimiento de nuestro patrimonio cultural tradicional, tanto en los aspectos sociales, espirituales como también materiales, que forman una verdadera gama de riqueza invalorable. La diversidad de grupos culturales que habitan nuestro territorio, comprendidos éstos desde grupos étnicos, tribales, grupos folk, criollos y citadinos, hacen que la variedad de nuestra cultura ancestral sea siempre apreciada por propios y extraños.

Haremos algunas consideraciones generales acerca de la terminología que usamos actualmente para llamar a las cosas por su nombre, y lo que es más, por su verdadero nombre.

¿Qué es folclore? - Hacia 1846 en la revista inglesa "Atheneum", —William John Thoms propuso en una carta el uso de la palabra "Folclore" para lo que hasta entonces se denominaba "antigüedades populares o literatura popular". Bien, en ese momento no se descubre el folclore en sí, sino a la palabra que designará a todo este aspecto de la cultura de los pueblos.

Desglocemos un tanto la palabra folclore para adentrarnos un poco en su origen etimológico, y digamos que proviene de dos voces sajonas: Folk-pueblo, Lore-saber, de donde deducimos que se refiere al "saber tradicional del pueblo".

Veamos sus características: "...si hablamos del saber, nos estaremos refiriendo a los conocimientos sin excluir nada. Si agregamos del pueblo, equivaldría a decir popular, colectivo, socializado y vigente lo que significará también que cada intérprete es coparticipe, y que este saber no tiene autor conocido, es decir, que es anónimo. Y si está socializado, de hecho es pre-técnico, no instrumentalizado, y que no es transmitido por escrito, o sea, que es oral. Si agregamos que el Folclore es tradicional, de hecho significará que es heredado y que por lo tanto es cimentado. Debemos agregar que el folclore tiene expresión regional. Sin embargo con la palabra folclore ya estamos sobreentendiendo este carácter, ya estamos pensando en algo particular, en algo que tiene rótulo de una región o al menos de un país...".

CONVOCATORIA PARA LIBRETOS DEL CICLO CULTURAL PORTALES

El Centro Pedagógico y Cultural de Portales invita a los escritores que radican en Bolivia a colaborar en Libretos para las emisiones del Ciclo Cultural Portales, de acuerdo a las siguientes condiciones:

PRIMERO: El Centro Pedagógico y Cultural de Portales produce desde 1971 unos diez libretos semanales de quince minutos cada uno. Las emisiones en base a estos libretos son difundidas en todo el país a través de doce emisoras, entre ellas las más prestigiosas de las capitales departamentales.

SEGUNDO: Para diversificar y enriquecer PRODUCCIONES CICLO CULTURAL PORTALES, llamamos mediante esta Convocatoria a escritores de todo el país para que colaboren con libretos elaborados según las normas establecidas en el articulo cuarto.

TERCERO: Tentativamente proponemos los siguientes temas no excluyendo la posibilidad de aceptar libretos fuera de este temario:

-Literatura Nacional.
-Radio-Comedia.
-Música (Historia; Interpretación de obras; Biografías).
-Problemas Bolivianos: Historia/Técnica/Arqueología/Geografía/Ecología/Industria/Economía/Sociología/Cultura.
-Educación: Pedagogía/Reportajes sobre instituciones educacionales/Resumen o análisis crítico de literatura especial o de revistas, etc.

CUARTO: Los libretos deben ser elaborados bajo las siguientes normas:

Espacio y tiempo: Cada libreto debe cubrir un tiempo de emisión máximo de 15 minutos. Cuatro páginas tamaño oficio, escritas a máquina a renglón saltado, son generalmente suficientes. En caso de necesidad y cuando la profundidad del tema así lo exija el libretista puede excederse de dicha extensión en pocas líneas más.

Lectura: Nuestro programa dispone de una voz masculina y otra femenina, de modo que los libretos deberán ser preparados para su lectura a dos voces. Excepcionalmente, puede contemplarse la posibilidad de utilizar más voces, las mismas que serán interpretadas por nuestros dos locutores.

El fragmento asignado a cada locutor debe estar claramente identificado, y el texto no debe exceder de 15 líneas como máximo para cada uno.

La identificación puede ser la siguiente:

UNO - Para el locutor de voz masculina.
DOS - Para la locutora.
Otras voces pueden identificarse así:
UNO - (Voz de borracho, o de extranjero, o de viejo, etc.).

Música y efectos: En lo posible, el autor deberá identificar claramente los efectos y el tipo de música que desea como complemento de su texto, así como su ubicación exacta en el libreto.

En caso de que el autor pueda indicar la música y los efectos de manera precisa, sus instrucciones serán resaltadas de manera especial, es decir, en letras mayusculas y subrayadas.

Si hay algún tipo especial de música que desee como característica del texto, deberá indicarlo de la manera más completa posible antes o al finalizar el texto.

Un ejemplo de estas indicaciones pueden ser:

"... caeria del cielo llevando la muerte y la destrucción.

OP... CORTINA (TROMPETAS/GLENN MILLER).

UNO - La bomba no se diferenciaba de las que diariamente el grupo 509 arrojaba sobre...

Estructura: La estructura de un libreto puede ser:

a) Título. De manera sobria y en pocas palabras, resumir el contenido del texto.

b) Introducción. En pocas lineas (aproximadamente 6 son suficientes), elaborar un texto que permita al oyente concentrar su atención en lo que va a escuchar.

c) Texto propiamente dicho, en el que se desarrollará el tema que desee enfocar el autor. El lenguaje debe ser claro y sobrio, exento de palabras rebuscadas y altisonantes, con una sintaxis adaptada a la comunicación oral. Debe tomarse en cuenta que, si bien es muy importante la forma del lenguaje, al oyente le interesa más el contenido del programa.

Grabaciones: El autor puede incluir material grabado (entrevistas, música, textos, etc.) que deberá contar con ubicación precisa en el texto. El Centro Pedagógico y Cultural de Portales se encargará de devolver este material en el estado en que se lo reciba.

Cuando se envie grabación de palabra o estrevista, puede hacerse al operador la indicación de la siguiente manera:

OP... GRABACION DESDE: "Quisiera determinar, en primer lugar...

HASTA: "...el público tiene la última palabra".

UNO - De esta manera, ... (etc.).

En caso de condensaciones de cualquier publicación, se debe indicar explícitamente la fuente.

QUINTO: Se pagará por libreto que cumpla las normas establecidas en el artículo cuarto y sea aprobado por el Consejo Cultural de Portales, la suma de $b. 500.

SEXTO:

-Portales acusará inmediatamente recibo de cada libreto.

-Comunicará la aceptación adjuntando el cheque de retribución dentro de un mes a partir de la recepción.

-Los libretos rechazados serán devueltos al autor en el mismo lapso de tiempo.

Mayores datos podrán obtenerse en el Centro Pedagógico y Cultural de Portales, Casilla 544, teléfono 1137; Cochabamba.

EXPOSICIONES

GOETHE INSTITUT.- Fotografías de Gonzalo Ramírez (Av. 6 de Agosto 2118).

GALERIA EMUSA.- Acuarelas del artista boliviano Ricardo Pérez Alcalá, Av. 16 de Julio Nº. 1607.

MUSEO NACIONAL DE ARTE.- Grabados de Alfredo Domínguez. El artista boliviano, guitarrista y pintor, ofrecerá esta noche (funciones de tanda y noche) un programa folclórico en el Teatro Municipal.

SALON MUNICIPAL.- Pinturas de Vladimir Rojas. Calle Colón.

CASA DE CULTURA FRANCESA.- Litografías originales de Jean Carzou. (Calle Ingavi, esq. Pichincha).

CASA MUNICIPAL DE CULTURA.- Exposición permanente de pintura boliviana.

GALERIA NAIRA.- Exposición de óleos de Edgar Jaimes. (Calle Sagárnaga 161).

FERIA INTERNACIONAL DEL LIBRO DE FRANCFORT.- En septiembre tendrá lugar en la ciudad de Francfort (Alemania) la 28ª Feria Internacional del Libro, ocasión en que el tema central será Latinoamérica. La fotografía muestra un aspecto de la anterior Feria, en la que nuestro país estuvo representado.

SILVANA
El reloj suizo de confianza

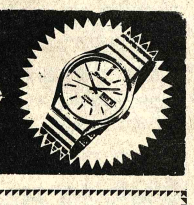

Distribuidores para Bolivia:
LA PRECISION
Casilla 569 - Cochabamba

Seguro Social
Corporación Boliviana de Fomento

Compra inmueble

Por Resolución del Consejo Directivo del Seguro Social de C.B.F. se convoca a propietarios de inmuebles de la ciudad de Cochabamba presentar sus ofertas de ventas de inmueble adaptable a Policonsultorio en base a las siguientes condiciones :

1. El inmueble ofertado será necesariamente de la Ciudad de Cochabamba con destino a la instalación de un Policonsultorio en esa ciudad.
2. Superficie construída no menos de 450 mts2.
3. Ubicación preferente zona central y/o Cala—Cala
4. Señalar precio, forma de pago, plazo de entrega completamente desocupado, titulación en orden y pago de impuestos al día.
5. El ofertante pagará el impuesto a la renta personal (antes plus—valía) y de transferencia.
6. Las ofertas serán entregadas en La Paz Av. 20 de Octubre 1959 y en Cochabamba Av. Obispo Anaya Esq. Nestor Gálindo en sobre cerrado y lacrado hasta horas 18 del día 27 de Agosto de 1976 con las formalidades de Ley

La Paz, Julio de 1976
DIRECCION EJECUTIVA

ARTE Y CULTURA

Homenaje de la Academia de Historia

En el Salon Teatro de la Casa de la Cultura se efectuó antes de ayer la ceremonia de homenaje al bicentenario de los Estados Unidos de Norte América, preparada por la Academia Boliviana de la Historia.

Habló en primer término, el Presidente de la Academia, Rodolfo Salamanca Lafuente, quien dividió su exposición en dos partes.

En la primera, hizo una aproximación al tema de la revolución norteamericana no desde un plano narrativo de los sucesos que culminaron con el Acta de Independencia del 4 de Julio de 1776, sino desde sus ramas ideológicas y teóricas. La insurrección, conducida tramo a tramo por el sermón, el folleto, el estudio severo, iniciado en grupos minoritarios, se extendió a grandes capas de la sociedad colonial. Los temas del condicionamiento ideológico no fueron muchos. Se limitaron a mantener la tradición constitucional inglesa del siglo XVII, las libertades civil y religiosa, la distribución del poder, la limitación de las prerrogativas del monarca, las fronteras en la labor del parlamento, tal como se consideraba que debía aplicarse el common law, la aplicación de impuestos sin autorización parlamentaria.

En esta parte de la exposición de Salamanca sobresalió la obra de los intelectuales, así religiosos como civiles, que en el curso de 20 años, retomaron la concepción del desenvolvimiento social de la colonial, tal cual lo entendían los primeros ingleses llegados a territorio norteamericano.

Con la declaración de la Independencia norteamericana, todo cuanto en el texto de los libros era palabra utópica o referencia retórica, empezó a concretarse en normas de vida y en instrumentos del desarrollo de la sociedad sobre nuevos fundamentos norales, jurídicos y políticos.

En la segunda parte, Salamanca se refirió a la democracia, como una planta nacida y cultivada en suelo americano. Fue la concepción y la aplicación de una nueva filosofía política que no solamente fue enunciada sino puesta en marcha en Norteamérica, como un paso decisivo en el desenvolvimiento de la vida moderna. Una filosofía y una doctrina para el futuro, que todavía está en funcionamiento, aunque merece perfeccionarse cada vez más hasta que constituya una parte substancial de cada hombre y cada colectividad.

Después de los Estados Unidos del Norte, la democracia prendió, como planta nativa, en las otras américas. En ese momento, no podía hablarse de una democracia griega y romana, porque la democracia no se parcela para que gocen de ella solamente las minorías.

En seguida el doctor Eduardo Arze Quiroga presentó una visión de los Estados Unidos, según las apreciaciones que de ese país hicieron Tocqueville y Keyserling. Una interpretación contemporánea del país del Norte, que fue seguida con atención, por las incisivas aportaciones intelectuales del notable historiador y político boliviano.

Finalmente, el Embajador de los Estados Unidos, William Stedman, agradeció a la Academia Boliviana el homenaje rendido al bicentenario de su país y entregó al presidente de la entidad, una carta con firma autógrafa del mensaje del presidente de los Estados Unidos con motivo de la celebración de los 200 años de existencia independiente de su país.

"EL NAVEGANTE Y SUS SUEÑOS", poemario de Oscar Céspedes.- El libro - con tres dibujos de Tito Kuramoto - consta de 86 poemas reveladores, sobre todo, de las inquietudes literarias de su autor. En la poesía de Oscar Céspedes nacido en Santa Cruz - se puede descubrir una visión romántica aun en sus preocupaciones de carácter social. Libro pulcramente editado para presentar a una nueva voz poética.

- TEATRO ESTUDIO concluirá mañana el ciclo de presentaciones que inició el pasado 15, con la obra "El epitafio de Arminio" de Eduardo Perales. La serie teatral tiene lugar en la Casa de Cultura Francesa, calle Ingavi, esq. Pichincha. En el gráfico, un pasaje de la puesta en escena de la pieza de Perales.

ACTIVIDAD CULTURAL EN ORURO

ORURO, 23 (PRESENCIA).- La Sociedad de Escritores de Oruro, luego de algunos reajustes hechos la pasada semana, decidió llevar adelante una serie de actividades, "en bien de la cultura del distrito". Su Directorio quedó reestructurado así: Presidente, Carlos Condarco Santillán; Secretario General, Rodolfo Espinoza Aliaga; de Actas, María Diez Canseco; de Hacienda Juan Montaño Quiroga.

El directorio será posesionado el 17 de Agosto próximo, en homenaje al Día de la Bandera. Se invitará al acto al doctor Mariano Baptista Gumucio, Presidente de la Sociedad Nacional de Escritores.

La elaboración del proyecto de Estatutos de la entidad, se encomendó al doctor Espinoza Aliaga. La Sociedad, para un futuro inmediato , tiene planeado realizar un Curso de Cultura, a cargo de profesores miembros de la entidad. Se dictarán las asignaturas de Historia de la Cultura, Técnicas de Investigación y Bibliografía.

PISOPAK
IMPORTADORA FERNANDEZ
Jenaro Sanjines 435 CASILLA 5174 Tel. 84530

Concierto de Sonia Varg

Por RAUL BARRAGAN

La pianista peruana Sonia Vargas, con el auspicio de la División de Extensión Universitaria de la UMSA, ofreció un concierto en el Paraninfo local.

Figura conocida en nuestro país desde los primeros albores de su carrera, Sonia Vargas se ha revelado en su última actuación como una concertista que ha alcanzado un elevado grado de madurez artística y dominio técnico del instrumento, que le permiten actuar con desenvoltura y seguridad en las salas del mundo musical que dan cabida a lo más selecto de la generación de pianistas del presente.

Su calidad tonal y correcto fraseo dentro del sobrio estilo de Mozart mostraron desde sus primeras notas claros indicios de que teníamos al frente una artista de excepcionales cualidades y una formación profesional completa.

Rara vez hemos escuchado una versión tan fluida y límpida de la Sonatina de Maurice Ravel como la que nos ofreció esta intérprete; después de darnos a conocer su comprensión de los más íntimos rasgos que caracterizan el espíritu de la obra del brasileño Villalobos se embarcó en difícil tarea de ejecutar en Si Menor de Franz

Una obra que por su nitud, en principio, pod considerada como cas clusivo de pianistas masculino, tuvo en Sonia una intérprete de recursos pianísticos cepto cabal de lo que exposición de una obra aliento.

Pinturas d Edgar A

En la sala de la Primera fue inaugur una exposición de artista boliviano Edg Echazú. Junto a las poeta y pintor tarijeñ otras del joven Edgar Ensayista, poeta y m Avila Echazú también la plástica para refle búsquedas artístic muestra podrá ser vis sala citada, calle 127/131.

H. Municipalidad de La Paz

CONVOCATORIA A PROPUESTAS

Nº. 139/76

Por orden del señor Alcalde Municipal y en cumplimiento del De Supremo Nº. 10120, se convoca a las Empresas Constructoras de Ora. y Ita. Categoría inscritas en la Cámara de Construcción en el sejo de Obras Públicas, a presentar sus propuestas para las siguie obras:

MOVIMIENTO DE TIERRAS, VACIADO DE CORDONES Y ACER DE HORMIGON, EMPIEDRE DE CALZADA, CONSTRUCCION DE GRADERIAS EN LA CALLE ANTONIO DE CALANCHA, ENTRE CALLES CHACALTAYA Y MARBAN ZONA: ACHACHICALA
PRECIO OFICIAL: $b. 528.323.90.

Las especificaciones técnicas y planos, podrán solicitarse en la Secretaría de la Dirección de Supervisión y Control de Proyectos.

Las propuestas deberán ser presentadas en el Departamento de Licitaciones y Contratos de la H. Alcaldía Municipal, en sobre cerrado lacrado hasta el día viernes 20 de Agosto del presente año a horas 11 a.

La Paz, 22 de Julio de 1976.

Ministerio de Finanzas

LICITACION Nº. 3/76

Provisión e instalación de una central telefónica

Por orden del Sr. Ministro se convoca a las Casas Comerciales legalmente establecidas para la provisión e instalación de una Central Telefónica con destino al Ministerio de Finanzas.

El pliego de especificaciones podrá ser retirado del Departamento Financiero 3er. Piso del Ministerio calle Bolivar Nº. 688.

Las propuestas deberán ser entregadas en el mismo Departamento hasta hs. 18.00 p.m. del día 23 de agosto del presente año con todas las formalidades de Ley.

La Paz, julio de 1976

DEPARTAMENTO DE PRENSA Y RELACIONES PUBLICAS DEL MINISTERIO DE FINANZAS
(Fdo).- Dra. María Inés Vera de Ayoroa, Jefe del Departamento Financiero, Ministerio de Finanzas; Vo. Bo. Mario Felery Garafe, Director de Administración, Ministerio de Finanzas.

Convocatoria

La Cooperativa Mixta "LOS SAU CES" dedicada a la cria y engorde ganado porcino, ubicada en Monteagud Departamento de Chuquisaca, requiere servicios de un GERENTE.

Con conocimientos y experiencia Administración y Manejo de ganado po no. Se ofrece sueldo hasta $b. 150.00 año, según experiencia y calificacio Comienzo del trabajo el 10 de Agosto 1976 con residencia permanente en M teagudo.

Enviar propuestas hasta el 2 de ago de 1976

CONVOCATORIA GERENTE
COOPERATIVA "LOS SAUCES"
Casilla Nº. 156
Sucre—Bolivia
Monteagudo, 19 de julio de 1976

Convocatoria a Propuestas Nº. 12/76

Provisión y Montaje de Tinglados Metálicos

Por orden del Sr. Ministro de Transportes, Comunicaciones y Aeronáutica Civil, se convoca a las Empresas o Talleres de Construcciones metálicas a la presentación de propuestas para la provisión y montaje de Tinglados Metálicos en la ciudad de Sucre para la Maestranza del Servicio Nacional de Caminos-Distrito de Chuquisaca.

El pliego de condiciones y especificaciones, previo pago de $b. 50.00 en Caja del Servicio Nacional de Caminos, podrán recoger de la Gerencia Técnica de Mantenimiento, Avenida 20 de Octubre Nº. 1824 (interior).

Las propuestas deben ser presentadas en sobre cerrado y lacrado, llenando todas las formalidades de Ley hasta horas 17.00 del día 19 de Agosto de 1976, en la Gerencia Técnica de Mantenimiento.

DEPARTAMENTO DE RELACIONES PUBLICAS

Lotería Nacional de Beneficencia y Salubrida

Adquisición de terreno

Segunda Convocatoria

Se convoca por segunda vez, a los propietarios de terrenos en la ciudad de La Paz para que presenten sus propuestas para la venta de un terreno con destino a Sede Social de los empleados de Lotería Nacional de Beneficencia y Salubridad.

Las propuestas deberán presentarse en sobre lacrado y con todas las formalidades de ley en la Secretaria General de la entidad, Av. Mariscal Santa Cruz esq. Cochabamba, 2º. piso, hasta el día martes 10 de agosto del presente año a horas 16:00.

Las propuestas deberán cumplir con las siguientes especificaciones: UBICACION.- Preferentemente zona Sur de la ciudad.

SUPERFICIE DE TERRENO.- No menor de 1.000 Mts.2.

Deberá presentarse la siguiente documentación:

a) Título de propiedad;
b) Certificado alodial reciente de la oficina del Registro de Derechos Reales.
c) Planos de ubicación.
d) Certificado de inafectabilidad municipal.
e) Comprobante de impuestos cancelados al día.

La Paz, 20 de julio de 1976

Fallecimientos

...z del Señor y confortado con los auxilios de la Santa ...n Católica, ha dejado de existir el que en vida fue

Sr. JAIME ENRIQUE (WILLY) O'KEEFFE MOREL

(Q. E. P. D.)

...López de O'Keeffe, esposa; Josefina v. de O'Keeffe ...te), madre; Jaime Enrique, Ronald, Mauricio y Nor... ...jos; Daisy O'Keeffe de Fernández (ausente), herma... ...hermanos políticos, tíos, primos y demás familiares, ...a sus amistades y personas piadosas, se dignen ...ir a la Misa de cuerpo presente a horas 15 y 30 y a la ...ción de los restos mortales del extinto al Cementerio ...el día de hoy sábado 24 del presente a horas 16.00 ...la tarde). El cortejo fúnebre partirá de la Avenida ...Freyre N°. 2906 (Sopocachi). El pésame se recibe por ...s.

...os FUNERARIA ALIAGA. Figueroa 773. Tels. 25676 - ...

Sociales

El Embajador del Perú y la señora de Llosa ofrecerán el próximo jueves una recepción, con motivo de celebrar la Fiesta Nacional de su país.

El Secretario General de Prensa e Informaciones de la Presidencia de la República, señor Renán Estenssoro Alborta, ofrecerá el próximo jueves, un almuerzo, en los salones del Círculo de la Unión.

Hoy, tendrá lugar la recepción que ofrece el Agregado Naval a la Embajada de Venezuela, Capitán de Navío Hanry Duncan Zapata, en ocasión de celebrar el Día de la Marina de Guerra venezolana.

CLUB LEO

Los socios del Club "Leo" se reunirán hoy en un cocktail de camaradería. En esa oportunidad, rendirán homenaje a su vicepresidente señor Enrique Trigo Rivera por su labor en la institución

COMPROMISO

Con la visita de estilo, se ha formalizado el compromiso matrimonial de la señorita Virginia Espinoza Tavel con el señor Mario León Helguero.

MATRIMONIO

En días pasados, se ha celebrado la boda de la señorita Annette Masclans Cabrera con el señor Carlos Rocha Peinado.

ROTARY CLUB

Los socios de Rotary Club-Sur se reunirán hoy, en el Automóvil Club, para posesionar a su nueva directiva.

AGENDA FEMENINA

ASOCIACION DE MUJERES BENIANAS

La Asociación de Mujeres Benianas se reunirán hoy, a horas 15, en casa de su Vicepresidenta, señora Urbanita Durán de Fernández.

CONIF

La Filial de Oruro de la Confederación Nacional de Instituciones Femeninas renovó su directiva, que está presidida por la señora Carmela Zuna de Mendizabal. Asistió a la posesión del nuevo directorio la presidenta nacional de CONIF, señora Elsa de Revilla.

COLEGIO LOURDES

Las ex-alumnas del Colegio Lourdes se reunirán hoy en su té-mensual.

VOLUNTARIAS DE LA CLINICA SANTA ISABEL

Las Voluntarias de la Clínica Santa Isabel se reunieron en casa de la señora Edith de Castaños.

El Dr. Juan Castillo Ruiz, ha retornado de Santiago-Chile, después de haber realizado estudios de Especialización en Ortopedia y Traumotología, en la Universidad de Chile. Paralelamente completó su formación en la Especialidad de Cirugía Plástica.

CITIZEN

La Fundación Cultural EMUSA ofreció un vino con motivo de la inauguración de la muestra de acuarelas de Ricardo Pérez Alcalá. En la foto, el artista con un grupo de asistentes a la reunión que tuvo lugar en la Galería de Arte de la Fundación Av. 16 de Julio 1607.

En Santa Cruz localidad Mineros

El día de hoy cumple sus tres añitos el niñito Franklin Abelardo Justiniano Vaca; con este motivo sus padres Donald Justiniano A. y Jovita V. de Justiniano ofrecerán un te piñata a sus pequeñas relaciones.

Parte matrimonial

NATALIO ARANDA C. *RICARDO TAMAURA D.*
LILY TORRELIO DE ARANDA *NATALIA SANCHEZ DE TAMAURA*

participan el enlace matrimonial de sus hijos:

Eduardo y Norma Alicia

que tendrá verificativo el día de hoy en la ciudad de Los Mochis, Sinaloa (México).

NO CIRCULAN PARTES

La Paz, 24 de julio de 1976.

Fallecimientos

Ha dejado de existir el que en vida fue, digno y distinguido padre de familia

JAIME ENRIQUE O'KEEFFE MOREL

(Q. E. P. D.)

los alumnos del Tercero Medio del Instituto Domingo Savio, compañeros y amigos de Mauricio O'Keeffe, envían sus más sinceros sentidos pésames, a la familia doliente, e invitan a todos los alumnos de dicho Instituto, al cortejo fúnebre que partirá de la calle Jaimes Freyre 2906, Hrs. 16 p.m. el día de hoy sábado 24 del presente.

En la paz del Señor, confortada con los auxilios de la Santa Religión Católica, ha dejado de existir la que en vida fue abnegada esposa y madre

Doña EMILIANA ANDIA de CABALLERO

(Q.E.P.D.)

José Caballero Méndez, esposo; Alicia, Juan Carlos, María Luisa, José Luis (ausente), Carmen Rosa y Susana, hijos; Ana Ferrufino, hija política; Prima vda. de Padilla, Hugo Andia, Trifonia de Ramírez y Juana de Ballesteros, hermanos; Sofía Garavito, Lucio Ramírez y Pedro Ballesteros, hermanos políticos; los sobrinos, nietos y demás familiares, ruegan a sus amistades y personas piadosas en especial a los residentes Potosinos, personal de Sidec Overseas Bolivia S.A., Distribuidora Nissan, Copinter Ltda., Club de Tenis Sucre, Asociación de Contadores, Automóvil Club Boliviano, Club Internacional, se dignen asistir a la Misa de cuerpo presente a horas 10.00 a.m. y a la traslación de los restos mortales de la extinta al Cementerio General el día de hoy sábado 24 a horas 11.00 a.m. El cortejo fúnebre partirá de la calle Haiti N°. 1046 (Miraflores). Será favor que comprometerá la eterna gratitud de la familia doliente. Servicios FUNERARIA ALIAGA. Figueroa 773. Tels. 25676 - 64800.

Departamento de Administración de la Ley del Instituto Nacional de ...versiones, INI, tiene el sentimiento de comunicar el fallecimiento del ...e fuera estimado colega de trabajo

Señor JAIME O'KEEFFE MOREL

(Q.E.P.D.)

...vita a todos los miembros de la Institución, amigos y personas ...adosas, se dignen asistir a la traslación de sus restos mortales al ...menterio General, el día de hoy sábado 24 a horas 16 p.m. ...cortejo fúnebre partirá de la calle Ricardo Jaimes Freyre N°. 2906.

...lo jueves 22 de julio pasó a la Casa del Padre el

Hno. PEDRO JOSE MESSEGUER

...a Compañía de Jesús, a los 83 años de edad, después de haber ...lado sesenta y dos años de su vida al servicio de la Iglesia en Bolivia. ...munidad de Jesuitas de La Paz agradecerá a quienes compartieron ...ndad y su alegría, especialmente a los ex-alumnos del Colegio ...sto Corazón de Sucre, quieran recordarle ante el Señor.

La Paz, 24 julio 1976.

H. Municipalidad de La Paz

CONVOCATORIA A PROPUESTAS
N°. 66/76
SEGUNDO LLAMAMIENTO

...). Por orden del señor Alcalde Municipal, se ...nvoca a las Empresas Constructoras legal... ...mente inscritas en la Cámara Nacional de la ...onstrucción y Registro Nacional del Ministerio ...e Obras Públicas, presentar sus propuestas ...ara la construcción de:

...LETREROS MUNICIPALES - METALICOS
...RECIO OFICIAL POR UNIDAD $b.: 1.467,75

Los interesados podrán recoger los planos, ...egos de especificaciones y otros datos que ...esen en el Departamento de Arquitectura, ...cado en el Edificio Cosmos, tercer piso, a ...rtir de la fecha.

Las propuestas deberán ser presentadas en ...el sellado y con los timbres de Ley, llenando ...as las formalidades señaladas en la Ley de ...stalaciones Públicas N°. 10120 de 2 de febrero de ...0, en la Secretaría del Departamento de Li... ...aciones y Contratos de la H. Alcaldía Mu... ...cipal, hasta las 18.00 horas del día martes 10 de ...gosto del presente año. La Paz, 23 de Julio de 1976.

Ministerio de Educación y Cultura

DIRECCION DISTRITAL DE EDUCACION

COMUNICADO

El Consejo de Racionalización Administrativa dependiente del Ministerio de Educación y la Dirección Distrital de Educación Urbana de La Paz, citan con carácter obligatorio a todos los Directores de los planteles educativos de esta ciudad para que asistan al SEMINARIO DE ADMINISTRACION y ORGANIZACION ESCOLAR que se efectuará en la Casa Social del Maestro de acuerdo al siguiente rol:

MARTES 27 y MIERCOLES 28 de JULIO
Directores de Pre-básico y Básico
Turno de la mañana de 9 a 12
Turno de la tarde de 2 a 5
JUEVES 29 y VIERNES 30 de JULIO
Directores de Medio y Nocturnos
Turno de la mañana de 9 a 12
Directores de Intermedio
Turno de la tarde de 2 a 5

La Paz, 23 de julio de 1976.

DEPARTAMENTO DE RELACIONES PUBLICAS Y PRENSA

15 años en Cochabamba

En días pasados celebró sus 15 años la Srta. ELIZABETH DEL CARMEN RODRIGUEZ ROJAS, con ese motivo sus padres Julio Rodríguez y Mary R. de Rodríguez le ofrecieron una recepción social.

Nuevo vigor para Hombres

Hombres preocupados por conservarse jóvenes y retardar su vejez, han encontrado en las grageas OPOVITAM su gran remedio para mantener o mejorar su VIGOR SEXUAL y para seguir virilmente activos como en años atrás. OPOVITAM es muy eficaz en casos de DEBILIDAD SEXUAL, DESCALMIENTO GENERAL, FALTA DE MEMORIA, Y CANSANCIO MENTAL. Vuelve a sentirse joven y animoso como antes... Reforce su Vigor Varonil... Pida en Farmacias

OPOVITAM PARA HOMBRES

(FABRICADO EN ESTADOS UNIDOS)

D-R.R.

EL NUEVO BOLIVIANO...

...PREFIERE SU PAIS

BOLIVIA, NUESTRO MUNDO MAGICO DONDE LA TIERRA SE ADUEÑA DE LOS HOMBRES, DO NDE FLORECE EL CALOR HUMANO DE SUS HABITANTES, DONDE EMBRIAGA EL COLOR DE SUS PAISAJES: ESA ES NUESTRA PATRIA.

DE ELLA, NACEN LAS UVAS, BESOS LUJURIOSOS QUE SE CONSERVAN EN LA GRACIL FIGURA DE ESTA BOTELLA ESPERANDO A QUE EL ANSIA DE QUIEN AMA SU TIERRA Y SUS COSAS, LEVANTE SU COPA AL VIENTO PORQUE:

PREFIERE SU PAIS

CALIDAD producida por SOCIEDAD AGRICOLA G. L. SAGIC

pedidos: Juan de la Riva 1405 Teléfono: 53919

distribuye: saci

INGAVI 1058 La Paz
BOLIVAR 373 Oruro
JORDAN 3936 Cochabamba
RENÉ MORENO ESQ. WARNES Santa Cruz
R. RAMOS Sucs. COBIJA 27
MATULIC y Cia. Ltda. SAN ALBERTO 2
PAZCOR BOLIVAR 764

Banco Minero de Bolivia

Aviso de Remate

El Dr. Juan B. Lobatón, Juez 4º de Partido en lo Civil de la Capital, etc.

HACE SABER AL PUBLICO EN GENERAL: Que por proveído de 15 de Julio de 1.976.- que dentro del juicio coactivo seguido por el BANCO MINERO DE BOLIVIA contra HERNANDO CORDERO CORDERO, sobre cobro de pesos bolivianos, ha señalado el día 18 de agosto del proximo mes a horas 15., para el remate del inmueble N° 810 de la calle s.- nombre adyacente a la calle Huallparrimachi, zona de Jucumarini de Tembladerani de esta ciudad, sobre la base de pesos bolivianos 27.509.87.) El referido inmueble ha sido constituido en garantía de la obligación.

Los interesados pueden ocurrir el día y hora señalado, a la Tribuna de Remates del Palacio de Justicia, previo empoce del 5% sobre la base del remate.

P.O. del Sr. J. 4º de P. en lo C.

La Paz, Julio de 1.976.
Milton Novillo R.
Secretario del Juzgado 4to. de

El aviso oportuno

COMERCIALES

1 Abarroles

CARNICERIA ESPAÑOLA: El mercado a su alcance ofrece vino tinto y blanco Federico Zuazo 1573 Tel. 24366 21/21 VIII

5 Alfombras

ALFOMBRAS Y CUBRECAMAS "TUFTING" Variedad de colores Av. Villazón N°. 1964 Tel. 28092 - 25529.

"GLORIA": Alfombras, cubrecamas, variedad de colores. Instalaciones rápidas. Informes Telf. 82406. Almacen de ventas. Edif. Cosmos P.B. Av. 16 de Julio. (1/1).

11 Artículos para Damas

CALZADOS MERCEDES: Potosí N°. 1285 Ofrece calzados y carteras para damas, señoritas y caballeros. (16/16)

18 Artículos de Cuero

CASA ETERNA Ballivián 1382 Artículos de cuero y lona en general. Carpas (23/27)

19 Artículos Electrodomésticos

CASA SEUL: Potosí Esq. J. Sanjinés 886 pantallas, máquinas de coser, juguetes, estufas. (24/24)

21 Artefactos eléctricos

"MOBLART". Juan de la Riva 1487 . Se vende Lámparas FLUORESCENTES de 3, 2 y 1. Tubos con plafones Precios sin competencia. (23/22)

SE VENDE un amplificador STEREO, mas su Tocadisco, marca PHILIPS. Referencias Colombia N°. 479. Tel. N°. 63895. (6/12).

Se vende un amplificador STEREO, mas su tocadisco, marca PHILIPS. Referencias: Colombia N°. 479 Teléfono N°. 63895 (6/12)

Se ofrece trabajos de: Artefactos de iluminación. Apliqués, Lámparas, fluorescentes. Letreros luminosos. **ILUMIBOL.** Calle Bueno 390 (21/4)

22 Artesanías

ARTESANIAS NACIONALES.- Calle Santa Cruz 206.- Artículos de cobre, juegos de ajedrez en madera y surtido de jaulas. (21/27)

30 Acido Sulfúrico

"DASBOL".- Ventas por MAYOR Y MENOR de 98.4% 66o Bé Peso específico 1.84. Color Cristalino Translúcido, especial para toda clase de industrias. Informaciones DASBOL. Tel. 23030. Casilla 7880. (9/9).

33 Barracas

BARRACA BUENOS AIRES.- Alcoreza 1017 (lado Mercado Lanza) Tel. 54846. Ofrece madera de construcción machihembrado en varias calidades. Movilidad en la puerta. (13/22).

35 Bazares

BAZAR GONZALES.- Calle Ingavi 797. Venta de guardapolvos para médicos, enfermeras y escolares, a media. (14/20)

40 Boutique de Automóviles

BOUTIQUE DEL AUTOMOVIL "WALDO MONJE LTDA.".- Plaza San Pedro 1494. Accesorios y adornos para sus vehículos. (7/21).

48 Calzados

CALZADOS MERCEDES: Potosí N°. 1285 ofrece calzados y carteras para damas, señoritas y caballeros. (8/8).

81 Equipo de Soldadura

COMOVAGO LTDA. Tumusla 16 esq. M. Kapac. Tel. 85424 ELECTRODOS, TUBOS PARA OXIGENO (24/29)

TIEL S.R.L. Colombia 250 Telf. 24948. Cas. 344 (25/31)

82 Fábricas

"METAL C.B.F.- Fábrica de carrocerías. Planta Industrial Nº 1 El Alto, frente a Aduana. Telf. 59543. Casa 4784. La Paz. (6/13/XI).

Ferreterías

FERRETERIA "PORCEL LTDA". Importaciones directas para Mineros e Industriales. Aceros en Mallas. Cables de acero. Acero redondo, ochavado. Planchas, carretillas, calamina negra, galvanizada, herramientas en general. Repuestos de llantas para carretillas. Accesorios. Pisagua 626 Telf. 63979 Casilla 2061

BAZAR Y FERRETERIA DANNY.- Av. Panda 237. Focos por mayor y menor, pinturas, artículos eléctricos, materiales de construcción, mercaderías en general. (16/23)

FERRETERIA "LOS ANGELES" Importación directa de materiales de construcción. Av. Montes 715 (9-9).

FERRETERIA YALE. Calle Colombia 173, Copias de llaves al minuto. Tel. 52013 (29/13).

FERRETERIA ALIANZA. C. Alto de la Alianza 656. Ofrece bronce laminado y fundido, Metal antifricción, Asbesto en plancha y molido, pernos diferentes medidas. Cañería Mannesmann 3 y 6". y material de ferretería en general (13/15)

"CIA UNIVERSAL LTDA" Colombia 219. Importaciones de artículos de ferretería. (16/15/-VI)

FERRETERIA "LA MADRILEÑA".- IMPORTACIONES Y EXPORTACIONES. Av. Montes 647. Tel. 22077, Cas. 2245. Venta de Sanitarios y Ferreterías en general (14/12 VIII)

FERRETERIA "NACIONAL" OFRECE DE IMPORTACION DIRECTA Juegos de Baño-Arreglos Decorados Modelos y colores variados-Fierro de Construcción y cañería. Precios sin competencia. Av. Montes N°. 741 Tel. 26846

FERRETERIA "NACIONAL" IMPORTACION DIRECTA Sanitarios Ideal-Standard, Azulejos Clavin Alto relieve y Ferretería en general Av. Montes 741 Tel. 57574 (9-15).

FERRETERIA ORURO Figueroa 850 Tel. 29546. Chapas, candados Cisa, Yale, Vera etc. Variedad de artículos eléctricos y herramientas. Venta por mayor y menor (22/21)

FERRETERIA ROMACRUZ Colombia 519 Tel. 28599 Pinturas para Movilidades (22/28).

FERRETERIA "ROMACRUZ" Colombia 519. Teléfono 28599 PINTURA PARA MOVILIDADES.

FERRETERIA "SIMAJO" Avenido Montes 648 Venta de sanitarios en general.

LIQUIDACION TUBOS DE ACERO de 19 a 14 mm., AZULEJOS EN BLANCO, COLOR Y DECORADOS, CERRADURAS; SANITARIOS EN BLANCO Y COLORES, FERRETERIA HAMBURGO Av. Montes 667 (24/30)

87 Florerías

"CAN CAN".- Telf. 43205. Av. 16 de Julio 1806 H. Copacabana. (16/15/VI).

89 Frisos

FRIAL STEGE : Anunciamos la reapertura del frial Stege para una mejor atención a nuestra clientela, calle México 1448 Tel. 57994 (22/22)

FRIAL BUENO.- Buenc 341. Productos Stege, pollos, licores, conservas, abarrotes.

110 Industriales

EMPRESA METAL MECANICA ANDINO.- Camino a Oruro, parada col. 22 Fábrica de carrocerías y galpones en general. (16/13).

123 Joyerías

D. CENTER Ballivián 1292 Relojes, joyas 18 Kits. (23/29)

GRABADOR FRANCES.- En JOYERIA EL MONOLITO , C. Ingavi 838 Tel. 57194. Grabados en trofeos, relojes, vajillas, lapiceros, encendedores, fuentes, etc. (16/16)

126 Juegos electrónicos

VENDEMOS Juegos Electrónicos con monedero, sin estrenar. Tel. N°. 28781. (11/13).

130 Licores

BODEGA LA MONTAÑA: Ofrece Singanis, vinos pisco de Camargo Calle Nicolás Acosta 431. Telf. 41093.

DIRECTAMENTE DE FABRICA AL CONSUMIDOR.- Singani "EL MAJUELO", pedidos al por mayor y menor Colón 518. Tel. 40884.

BODEGA BALANZA: Otero de la Vega N°. 268 Vinos, licores y vinagre de pura uva pedidos al tel. 55311. (16/16)

151 Motores

LLEGARON, llegaron: motores usados de Dodge, Chevrolet, Internacional, cajas, diferenciales, alternadores, generadores, carburadores, bielas de reserte, tambores, trenes delanteros. Zoilo Flores 1284. (1/1).

154 Muebles en General

MUEBLES MAESTRANZA "CARVIS" C. Murillo 1282 - 1286. Tels. 62662 - 22208. (9-9).

MUEBLERIA MOBLART.- Juan de la Riva 1487. Nuevos y a medio uso. Precio sin competencia. Permutas. (16/15/VI).

INDUSTRIAS RICARDI S.R.L.- 16 de Julio 1439. Fabricantes de muebles en general. (16/15/VI).

MUEBLERIA "FLORES". Av. 16 de Julio 1854 Fca : Plaza Villarroel 492: Livings, comedores, dormitorios.

193 Repuestos

CASA "INTERTOVO" Telf.: 51371 Repuestos para vehículos INTERNACIONAL. Venancio Burgoa Esq. Boq. (San Pedro).

EICO ELECTRIC: Importadores de repuestos, estabilizadores p/TV 110- 220 V. Amperímetros de gancho. Potosí 1373 Telef. 58219 (24/8)

"REPUESTOS "ALIANZA LTDA.".- Alto de la Alianza 749. Repuestos automotrices y accesorios para toda clase de vehículos, llantas, neumáticos, mangueras y correas "Gates". (16/15/VI).

IMPORTADORA DE AUTOMOTIVOS FRONVAS LTDA. Ingavi 716. Le ofrece retenes, discos, anillos, radios, y accesorios eléctricos. (16/31)

FERRETERIA "ROMACRUZ" Calle Colombia 519, telf. 55651 25/31)

AUTOMOTIVOS "PAULCAM" C. Almirante Grau No. 543 (7/15)

210 Televisores

TELE SERVICE "EDKU".- Reparaciones de TV. RADIOS, PICK UP, GRABADORAS, CALCULADORAS, etc. Nicolás Acosta N°. 583. (14/20).

¿FALLA SU TELEVISOR? Av. Simón Bolívar 1993, personal capacitado en el exterior Tel. 65224 y 53195 (24/31)

216 Vidrierías

VIDRIERIA GRAU Ltda. Venta de vidrios en general, colocación a domicilio Almirante Grau Esq. Zoilo Flores Tel. 63692 21/5VIII

VIDRIERIA "MAX PAREDES" Calle Max Paredes 701 Cas. 5189. Colocación de vidrios a domicilio (22/7)

217 Vehículos

VENDO CAMION Sinestrado Cañada Strongest. 1857 (7/9)

PROFESIONALES

222 Abogados

CARLOS GOMEZ GARCIA U.- Yanacocha 599 3º Piso Of. 15.La Paz. Calle 25 de Mayo N°. 638' Cochabamba(15/15)

DR. MIGUEL ANGEL VIRRUETA A.: Yanacocha N°. 301 1er. piso Of. 7 Telf. 40298 (20/5)

DR. GASTON RIOS ANAYA DRA OLGA MURILLO.- Atención: Asuntos judiciales sociales, penales, tributarios, mercantiles, Yanacocha 301 Edif. Asbún 5º piso Of. 1. Telf. 21583 Cas. 3386 (16/16)

CAUSAS PENALES

DR. WILFREDO COSSIO A. Mercado 996. Edif. Almaraz 1er. piso. Of. 1. Tel. 29610 Cas 5357 (Asesoramiento cooperativas, dotación de tierras) (26/26)

237 Consultores

DR. JAVIER OSSIO QUESADA.- Cirujano General Edif. Castilla. 3º. Piso. Loayza 250. Teléfono Cons. 20754. Dom. 82082. (16/15/VI).

"DELTA CONSULT".- Av. 16 de Julio 1456. Tel. 65809. Consultoría y Asesoría Económica. Organización, Programación, Auditorías y Contabilidad de Empresas.

ADMINISTRADOR Con $b. 50.000 Necesito para Fábrica.Pagamos buen Interés y Sueldo. Sagárnaga 173. Segundo piso Of. 4 (24/26)

PROFESORA SORAYA.- ASTROLOGA Y QUIROLOGA.- Residencial Ideal, Av. Mariscal Santa Cruz Nº. 1058, pieza Nº. 13. Teléfono 24210. (10/17).

CIRUJANOS.- DR. JAVIER OSSIO QUEZADA.- Cirujano General. Edif. Castilla 3º. piso. Loayza 250. Telf. Cons. 20754, Dom. 82082.

240 Dentistas

Dr. VICENTE M. FABIANI AGUSTI "ODONTOLOGO" Loayza 317 Tel: 29646 (24/6)

DR. RENE TORRES VALDA.- CIRUJANO ODONTOLOGO Nicolás Acosta 279. Tel. 51032.

280 Médicos

DR. JAVIER OSSIO QUESADA.- Cirujano General Edif. Castilla 3er. piso. Loayza 250. Teléfono Cons. 20754 Dom. 82082 (16/15/VI)

DR. JORGE LIENDO.- Cine Scala, piso N°. 7. Telf. 56695. (16/14/VIII).

GINECOLOGO

GINECOLOGOS.- DR. JORGE LIENDO. Cine Scala piso N°. 7. Tel. 56695 (16/14 VIII)

CIRUGIA PLASTICA

DR. JOSE GUTIERREZ MICHEL: CORRECCION de defectos en cara y cuerpo (nariz, arrugas, quemaduras, etc.). traumatología. Consultorio Edif. Alameda 1º. piso 17 a 19.30 (20/20)

ENFERMEDADES DE LA PIEL

DR. FABIO PRADO BARRIENTOS. Loayza 250.- Edificio Castilla 2º. Piso. Of. 201. T. 56641. 16.30 adelante.

VARICES Y SUS COMPLICACIONES

Tratamiento radical de varices, ulceras varicosas etc. Cirugía : cuello, torax, abdomen. Potosí 979 esq. Sanjinés 1º piso Of. 2 Tel.57525 de hrs 18 a 20

SERVICIOS

316 Agencias de Viajes

AGENCIA DE VIAJES (ANUAL TOURS) Mercado 996. (16/30/V).

317 Agencias Aduaneras

AGENCIA ADUANERA QUIROGA.- Plaza Murillo Edif. Paris. Of. 13. Teléfono 57427. (29/28).

AGENCIA DESPACHADORA DE ADUANAS "LOS ANDES". Calle Jenaro Sanjinés. Teatro Princesa 3er. piso Of. 8 Telf. 24837 (16/22)

330 Bebidas Gaseosas

BEBIDAS GASEOSAS "ORIENTAL". C. Colombia 520. Pedidos al Tel. 22982. (7/15)

340 Clubes

"CLUB HOGAR AUSTRIACO" Yanacocha 372. Telf. 23572. Ofrece sus salones para banquetes, recepciones Sociales, matrimonios y atención de platos Nacionales e Internacionales. Té Ramis (16/17

349 Comercializadoras

"C.I.E.D.A." S.A. C. Murillo N°. 629. Telfs. 27527 - 53727. Importaciones de Materiales de Construcción y Artículos para el hogar.

MOLINOS PARA CAFE DIAMANT 81 FIEL S.R.L. Colombia 250 Tel. 54948 Cas. 344 (22/-29)

349 Copiadoras

COPIAS DE PLANOS Y FOTOCOPIAS "TORREJON". Bueno 370. Tel. 20148

355 Distribuidora

"LA AMERICANA". Méxco N°. 1519. Ofrece Artefactos Electrodomésticos. Elija su plan de pago. (6/12).

370 Empleados

EMPLEADOS DE INDUSTRIA Y COMERCIO.- Se necesita Señorita para atención de oficina. Nicolás Acosta N°. 583. (14/16)

374 Farmacias

FARMACIA "LA PACENA".- Colombia 334. (16/30/V).

375 Fotocopiadora

INCEROL FOTOCOPIAS 143. Telf. 29122.

389 Hoteles

HOTEL BOLIVIA.- Manco Kapac 287. Tel. 40890 (Frente a Estación Central). (13/22).

395 Imprentas

IMPRENTA "LOS ALPES".- Av. Buenos Aires 621. Se realizan toda clase de trabajos de imprenta, invitaciones, tarjetas de presentación, mementos, invitaciones matrimoniales.

SELLOS DE GOMA (GOL) LOS MEJORES. Trabajos en todo tamaño y forma, Sagárnaga 271 - Ayacucho 207 Ayacucho 429 - Linares 926 (23/29)

406 Laboratorios Fotográficos

FOTO ESTUDIO "GISMONDI" Comercio 948. Tel. 27914 ATIENDE FOTO DE ARTE. ESPECIALIDAD EN NIÑOS (24/24)

FOTO ESTUDIO "HUGO". Colombia 163. Media cuadra del Cine Bolívar. Carnet pasaportes en media hora. (10/16).

ARTE FOTO "VILLEGAS".- Almirante Grau 272. Tel. Dom. 54008. Foto Carnet, pasaportes en el día. (11/13).

LABORATORIOS DE COLOR VISION.- Sagárnaga 309. (13/13 VIII).

410 Laboratorios electrónicos

LABORATORIOS ELECTRODOMESTICOS "KEN".- SERVICIOS DE REPARACIONES Y MANTENIMIENTO. Plaza Israel 603. Telef: 55449. (9/18).

421 Peluquerías

PELUQUERIA "BARBER SHOP" El Atelier del corte y peinado Masculino, moderno, Mercado esq. Yanacocha 300. Edif. Asbún nuevo, Tel. 62187.

PELUQUERIA CRUZ: Bueno Nº. 511 Peinados, cortes para damas y caballeros. (16/22).

OSTER.- Av. Bautista Nº. 1096. Atención a partir de hrs. 18 p.m. (23/26)

"SALON DE MASCULINO".- Héroes del Acre 1524. Se atiende Cortes y Peinados. (8/22).

PELUQUERIA "SAN PEDRO".- Héroes del Acre 1461. Peinados, Cortes para Damas, Caballeros y Niños. (14/15)

"BARBER - SHOP VELOZ".- Av. 20 de Octubre 1554. Especialidad en cortes de cabellos para Masculino. (8/15).

PELUQUERIA "BARBER SHOP" El atelier del corte y Peinado masculino moderno. Mercado esq. Yanacocha Nº. 300 Edif. Asbun Nuevo teléfono 62187

431 Representadoras

VER-VEL de G.V.J. Representaciones de cosméticos en general. Loayza 460

VER-VEL de G.V.J.- Representaciones de cosméticos en general. Loayza 460.

433 Restaurantes

RESTAURANT CHIFA "CASA LIN".- Av. 6de Agosto 2420 Tel. 25751. Platos típicos, Cortesía de la casa Postres y café. (21/4)

RESTAURANT "CUERNAVACA" Av. 16 de julio 1680 Ed. Avenida P. Baja. Comida típica mexicana Telef.: 53393.

BAR "JULIO" Av. Villazón 1936 Tel: 29949 Especialidad de la casa Arroz a la valenciana.

RESTAURANT BOSTON :Se sirve platos a la carta, Shop, Chuflay Potosí Esq. Loayza N°. 1375 (22/8)

CONFITERIA MARILIN : Potosí N° 1106, Tel. 41512 se atienden fiestas pedidos a domicilio (22/22).

RESTAURANT "SELVA ALEGRE" Yanacocha 300. Se sirven platos criollos, almuerzo familiar. Se reciben pensionistas.

439 Sastrerías

SASTRERIA "SAN PEDRO" Colombia 499. Tel. 62011 Especialidad para caballeros. (7/15)

SASTRERIA "VELAZCO" Cañada Strongest N°. 1561 Especialidad para caballeros (6/12)

SASTRERIA SAMUEL.- Av. Alfonso Ugarte (Lado Barracas). El Alto. Sastre Cortador (2/3/VI)

SASTRERIA "CALLEJOS" Cañada Strongest No. 1813 Especialidad para ambos sexos. (7/21)

1.- SASTRERIA "NAVIA".- Nicolás Acosta Nº. 254. Especialidad para Caballeros (14/3)

SASTRERIA "SAN PEDRO" Realiza trabajos para instituciones públicas, Privadas, Bancarias en Alta Calidad y Moda Masculina. Colombia 499 Tel. 62011.

SASTRERIA BARTOS: Realiza trabajos para Instituciones Públicas, Privadas, Bancarias en alta moda masculina, Héroes del Acre 1535 San Pedro. Tel. 21160. (22/22).

"SASTRERIA NAVIA".- C. Nicolás Acosta Nº. 254. Especialidad para caballeros. (13/31).

SASTRERIA NATANIEL PAZ.- C. Linares 982. Se confeccionan trajes a la última moda para damas y caballeros. (13/13).

443 Snacks

SNACKS, FUENTE DE SODA.- Juan de la Riva 1444. Telf. 27676. Salteñas, Sandwichs, pastel paraguayo. (16/22).

CONFITERIA MARILIN: Potosí Nº. 1106. Tel. 41512. Se atienden fiestas, pedidos a domicilio. (17/17).

446 Salones de Peinado

SALON DE BELLEZA AVENIDA. Av. 16 de Julio Ed. Avenida Pta. Baja tintes, cortes, masajes, cosmetología diarios (16/26)

SALON DE BELLEZA RINAH : Rinah, Teresa, Charo, Noriko, ofrece a su distinguida clientela, una esmerada atención, plaza San Francisco 893 1º. piso Edif. Fabril Telef. 54038 (24/24)

451 Talleres

TALLER SAN JUAN: O. de la Vega 481 reparación en general, embobinado M.T. refrigeración Tel. 54043, 64755 (9/15)

452 Talleres Automotrices

TALLER DE MOTORES "PATIÑO.- Calle "A" Nº. 335 El Alto.- La Ceja. (16/15/VI).

459 Talleres de Mecánica

LUFTHAFEN.- Reparación de motores en general. Av. Antofagasta Nº. 385. El Alto. V. Dolores. (29/3).

463 Veterinarias

PALOMAS.- El libro más completo sobre el tema "101 METODOS EN COLOMBOFILIA" Por Jules Galles. GISBERT Y CIA S.A. Comercio 1270 - Casilla 195 - Telefono 28484 La Paz.

LA TRANQUERA.- Telf. 64055 venta de cachorros. (16/30).

VETERINARIA "SAN ROQUE".- Vacunaciones contra moquillo, Hepatitis - Leptospirosis y Rabia Canina - Antiparasitarios internos y externos - Suplemento alimenticio. Leche en polvo Bordens - Champús - Juguetes - Collares - Peines - Rasquetas - Spray Repelente para evitar el cruce. Atención permanente a cargo del DR. ARTURO LIZARRAGA M. C. Federico Zuazo 1508. Teléfonos Nos. 25260 - 64162 - 40711. (10/25).

VETERINARIA "LOS ANDES" México 1460. Tel. 56500 CONSULTAS, CIRUGIA, vacunaciones; variedad de implementos para su perro. (15/15)

465 Técnicos

ELECTRO SEMER: Reparación de cocinas a gas, eléctricas a domicilio con garantía Telf. 43233 (16/16)

541 Inmobiliarias

POSTA SUR : Compra de casas, terrenos, departamentos acomodo sanitario de alquileres, anticréticos, inmobiliario Sanjinés 541 local 51046 Pasaje Kuljis 21/9

PESCADERIA

PESCADERIA MENDOZA Sagárnaga 139 Tel. Llegó Congrio, corvina fresca, filetes, pulpos. Camarones frescos, colas de langostinos, locos, almejas. (24-28 - 2

JUSTO Y FRANCO

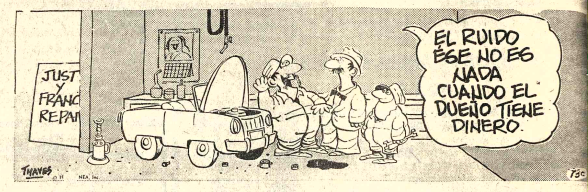

MARIA DE ORO

APARTAMENTO G

PICAPIEDRA

GUMERCINDO

EGOISTO

ALFREDO

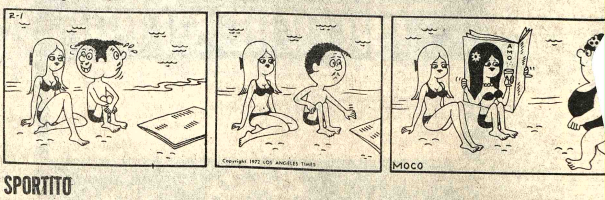

SPORTITO

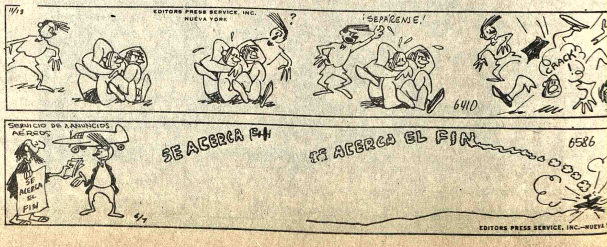

AVISOS ECONOMICOS

tles
ros

BERT Y CIA.
S. A.
merecio 1270
Casilla 195
PAZ- BOLIVIA

ES A SU DISTIN-
CLIENTELA:

RT - Geología para
ras
MANN - Geología
MANN - Geología
ra
ICH - Sismología
a
- Ingeniería
ía de Yacimientos
ros
- Sofiología
- Elementos de
a
CAMARA - Manual
ador.

sores
remios

S COMPLETOS
s policiados para
strucción cons-
ara policías examen
cualquier grado.
Eva. Perón Ya-
esquina In-
22-24/73661).

amentos
uaciones

O DEPARTAMENTO
e Yanacocha, parte
es. teléfono 64593
9681

o Doy por pequeño
mento . . . con
Ref: Teléfono

E PROPIETARIOS
necesitamos CA-
EPARTAMENTOS
os OFICINAS
os anticrético y
con clientes Na-
Extranjeros
ecen buenas
OS Ref. A-
666- COMER-
teléfono 55022
9681

328. Necesito pe-
partamento o gar-
preferencia Mi-
bajo. Sopocachi o
n llamar a 40871.
ntar (24-26/73666)

NIER Necesito en
o contrato mixto.
nis teléfono 41125,
9681. (R).

edades
errenos

LOTE con media
ción sobre 300 mts.
línea 16 Villa Ar-
85.000.- Ref. A-
0 266 teléfono
27/73675)

VENDO LINDISIMO LOTE de 600 mts. con habitaciones HABITABLES en Villa San Antonio Av. 31 de Octubre Nº. 1816 (23-31/R)

Casas

VENDO CASA sobre Av. principal Barrio Petrolero Villa Fátima micro "K" colectivo 7 a la puerta. Microbus a media cuadra. José María Perez 543 teléfono 57545 (13-24/73298)

EN VENTA Casa con garaje 316 mts. calle Claudio Acosta Ref: Final Nataniel Aguirre 984 (23-25/73664)

Préstamos Dinero

CAPITALISTAS Urgente necesitamos DINERO para préstamos hipotecarios sobre documentos ofrecemos buenos INTERESES. Ref. AYACUCHO 266 Comercial Of. "2" teléfono 55022 (24-1°/73675)

Ofertas especiales

VENEROS ESTAÑO VENDO por cambio residencia, inmejorable ubicación Japo. Ley 35-40% Referencias: IMVE casilla 4, fono 51119 ORURO (16-19/ORURO) (66139)

MINA ANTIMONIO Vendo. Referencias edificio Princesa 2do. piso, oficina 23 (14-25/73452).

EMBOBINAMOS Motores monofásicos, trifásicos, transformadores, teléfono 62632. (21-30/73498)

HOTEL ATLANTIC Por sólo 23 $b. ofrece habitaciones individuales. A delegaciones convencional. Av. Armentia 517, teléfono 23342. (21-21 Agosto/73653)

ARMONIO ELECTRICO HOHNER corriente 110 - 220V. Ocasión. $b. 3.500.- Calle Santa Cruz Nº. 152 antes de Comercial (24/73676)

Muebles

VENDO OCASION Un juego de Comedor 10 piezas. Ref: San Miguel G 3 T. 83126. 3/R

Empleados

URGENTE NECESITAMOS empleadas domésticas COCINERAS NINERAS se ofrece buenos sueldos Ref. AYACUCHO 266 COMERCIAL OF "2" teléfono 55022 (24-1°/73675)

COCINERA Y NINERA Precisamos con garantia Pagamos buen SUELDO Av. Vera 6554 - Teléfono 82829.

NECESITO CONTADOR Por horas, teléfono 58269 (23-25/73663)

Orquestas

ORQUESTA "LOS PEQUEÑINOS". Teléfono 50556 (15-2/Ag./73463).

LOS ONIX Conjunto electrónico, teléfono 54333—65996 (22-31/73654)

Vehículos

COLECTIVO FORD Vendo, modelo 70, motor 391 standard. Ref: Villa victoria Manuripi 376 esquina República (24-26/73671)

VENDO Chevrolet 350 americano, perfecto estado, teléfono 50974. Domingo ver Plaza del Estadio. (24-26/73674)

VENDO Camioneta V.W. doble cabina, Mod. 67, perfecto estado. Av. América 213. (24-26/73673)

VOLKSWAGEN VARIANT 1972 Vendo por viaje solo horas de oficina teléfono 20383 - 25780 (R)

Técnicos

REPARAMOS Televisores de toda marca a domicilio, teléfono 29076. (21-23/73500)

SE REPARAN Televisores con garantía a domicilio teléfono 60120. (20-25/73478)

TELEVISORES Arreglo a domicilio, teléfono 43740. (20-4/73487)

PLOMERO Instalaciones y Reparaciones teléfono 26623 (19-24/7348)

PINTOR Interior y exterior, teléfono 63977. (9-24/73269)

PLOMERO Se hacen instalaciones y reparaciones, teléfono 54306. (20-24/73494)

TECNICO LAVADORAS Repara toda marca, garantizado teléfono 55449. (23-30/73669)

TECNICO COCINAS Eléctricas repara toda marca, garantizado, teléfono 55449 (23-30/73669)

TECNICO REFRIGERACION Repara toda marca, garantizado, teléfono 55449. (23-29/73669)

TECNICO CALEFONES Repara, instala, garantizado, teléfono 55449 (23-30/73669)

Tocadiscos TV-Radios

VENDO Televisores Panoramic-Zenith en Alto Obrajes Sector "B" calle A-2 Nº. 1199 Casa Barrios (23-25/73662)

Varios

TRAMITES MILITARES Gestiona Benemérito DANIEL ROBERTO ARDUZ. Procurador Causas, ex-Secretario Tribunal Militar, 40 años práctica. Sagárnaga 161, casilla 3807 (23-25/73667)

FUNERARIA SANTANDER Para mejor atención con sus servicios de categoria. Se trasladó a su local propio Av. Armentia 513, teléfonos 23656-23342. (21-21-VIII/73652)

ORURO

SE REPARAN TELEVISORES CON GARANTIA A DOMICILIO teléfono 60120 (19-24/73478)

SANTA CRUZ

EN SANTA CRUZ Por motivo de salud transfiero negocio de distribuidora de cerveza, con tres piezas para depósito, garage, camioneta modelo 1976 y teléfono. Dirección: Agencia "El Relámpago" teléfono 2-1470. (11-25/64392).

SANTA CRUZ Vendo casa pequeña o anticrético 1 dormitorio dependencias, precio de ocasión lugar céntrico. Referencias Ana Barba esquina Cañoto Sra. Ninfa en este teléfono 82938 (22-24/73658).

EN SANTA CRUZ Ponchos de goma, buena calidad, por mayor, atendemos pedidos, calle Camiri 16, teléfono 24472. (24-25/64407)

EN SANTA CRUZ Vendo en Equipetrol excelente ubicación chalet 3 dormitorios, 3 ambientes, 4 baños, dependencias para empleadas. Garaje, depósito, teléfono, pisos marmolados, 270 m2 construidos. Ref: Casilla 1094, teléfono 2-2916. (21-30/64400)

EN MONTERO SANTA CRUZ Alquilo amplio local compuesto de un salón 110 m2. un galpon de 60 m2. un patio de 800 m2. para negocio o empresa. Ref: Apolo Confiteria. (21-26/64412)

SANTA CRUZ Vendo 14 hectáreas demontadas a 12 km. por carretera asfaltada. Teléfono: 2-6911, casilla 1024 (23-27/64415)

LOTES EN SANTA CRUZ Ideal para ejecutivos,planos aprobados por C.OO.PP. Informes casilla 2167, oficina Colón Nº. 38, segundo piso Santa Cruz horas 17 a 19 de lunes a viernes. (15-25/64401).

SE ALQUILA Residencia a estrenar en la zona Sur de la ciudad, escritorio 3 dormitorios, 2 baños, dependencias. Llamar en Santa Cruz: teléfono 28487 en La Paz: 82417. (24-25/73665)

EN SANTA CRUZ Se alquila para matrimonio solo casa amoblada con teléfono y amplio jardin. Referencias y 2-4025 (17-24/64403).

COCHABAMBA

EN COCHABAMBA Vendo casa pleno centro, a una cuadra plaza principal en esquina zona de Bancos, opción de venta desde 400 hasta 1.400 metros cuadrados, dirigirse a M.T.A. Casilla 575. Cochabamba (24-27/8783)

LOTES DE COCHABAMBA Hermosos lotes en venta zona residencial detras Stadium a 7 minutos movilidad de plaza Principal agua alcantarillado para conectar. Mayores informes teléfono 20418 La Paz, 29650 Cochabamba (22—24/73659).

AGENDA

PRESENCIA Av. Mariscal Santa Cruz, Edif. Esperanza 3ER. PISO Tel. 40460 - 41125 y 52184 - GERENCIA: Tel. 52172. REDACCION Tel. 52178 REDACCION: Tel. 51998.- Casilla 1451 Cable Postal 3275.

FARMACIAS DE TURNO
DEL 24 AL 31 DE JULIO

Dra. Sinda Sandy, Colón 635 (Ballivián-Indaburo) 40624. - SANTA CRUZ, Dra. Teresa de Urquiola, Diaz Romero 1386, 27694. - TRINIDAD, Victoria Postigo, Calle Sta. Cruz, 1ra. cuadra. - GALENO, Dra. Lily Soto Flores 1320, 52644. - CAMPERO, Dra. Mary de Campero, Av. Blanco Galindo Km. 3 1/2 Cochabamba. - AVENIDA, Dra. Rosario Fernández, Av. Arce 2088, 60881. - VIRGEN DE LOURDES, Dra. Martha Rioja, Av. Tejada Zorzano-Unduavi.

FARMACIAS DE TURNO PERMANENTE

FARMACIAS Plaza Franz Tamayo Tel. 82081 SAN CARLOS Av. Arce Nº. 26 Tel. 20223 Villa Victoria, VERACRUZ Av. Antofagasta Nº. 100 Tel. 59107 Alto de La Paz. CRISTO REY General Acha 2110 Tel. 27534 Sopocachi Alto.

TELEFONOS DE URGENCIA

BOMBEROS 119 - ASISTENCIA PUBLICA 118-2211 - RADIO PATRULLA 110 - TRANSITO 26148 SAMAPA 26628 - 26548 - POLICIA 54322 - TELEFONOS (RECLAMOS) 113 INFORMACIONES 104 SEÑORITA HORA 117 LARGA DISTANCIA EXTERIOR 52307-09 INTERIOR 20402-03 HOSPITAL DE CLINICAS Tel. 22821 - 22872 - AASANA 59333-59310.

FLOTAS

TRANS SERVICE LTDA. Alto de la Alianza Nº. 630 Tel. 43154 TRANSPORTES "EL CHAPACO" Chuquisaca 568 Tel. 40258 TRANSPORTES UNIVERSO Av. Montes 638 Tel. 42831 EXPRESO ILAMA Plaza Rosinho Nº. 98 Tel. 64436-28462 TRANSPORTES PULMAN BOLIVIA Plaza Alonso de Mendoza Tel. 55854 - ANDINO León de la Barra 360 Tel. 20471 CONTINENTAL Montes 67367-1. 29081 COPACABANA Av. Montes 620 Tel. 40461 LAURO Av. Camacho 1223 Tel. 27677 TRANSPORTES PILCOMAYO Figueroa esq. Tiquina Tel. 22858 ALIAGA Av. Arce 700 Tel. 20376 URUS Bozo 194 Tel. 50793 TRANSPORTES CRISTOBAL Plaza Alexander 190 Tel. 27775.- 41078 FLOTA BUSERA Calle Coroico Nº. 1577 Tel. 43001 TRANSPORTES ILLA Tiquina 37 Tel. 28911 TRANSPORTES VICTORIA Emilio Salgueiros 563 (Gran Poder) Tel. 56599 TRANSPORTES ABAROA Plaza Alonso de Mendoza 242 Tel. 27096 MICROBUSES QUINCHO Bozo 106 Tel. 54612 TRANSPORTES "MOTO PEREZ" Calle Humahuaca 844 Tel. 57929 TRANSPORTES ILLAPA Boza Nº. 108 Tel. 40375 TRANSPORTES MANCO KAPAC Tumusla 580 (Hotel Tumusla) "DORADO ORIENTE" Pulacayo 1ro. de Julio Bozo 106 Tel. 40373 TRANSPORTES RIVEROS (a Warisata) Av. Montes 660 Tel. 20984.- EXPRESO PANAMERICANO LTDA. Servicio Potosi-Sucre-Villazón. Dirección Bozo 106 Tel. 20803 EXPRESO CINTA DE PLATA Tel. 65658 TRANSPORTE PESADO Montes 505 Tel. 25083. AUTO LINEAS Murillo Av. Manco Kapac 445 Tel. 28981 EXPRESO "LA VENCEDORA SUD" Tiquina esq. Figueroa Nº. 739 Tel. 23146 La Paz

EMPRESAS AEREAS

LLOYD AEREO BOLIVIANO Tels: 54649 - 53132 - 55769 - 51155 - 52686 - 29083 LUFTHANSA Tels. 20383 - 25780 - 50499 - 50609 AEROPUERTO Tel. 59151 AEROLINEAS ARGENTINAS Tel. 25536 - 27730 AVIANCA Tels. 43909 - 40883 AIR FRANCE Tel. 51740 LAN CHILE Tel. 54317 - 41985 BOA Tel. 26387 SWISSAIR Tel. 28924 PANAM. Tel. 20804 PANAGRA Tels. 26387 VARIG Tel. 21450 ECUATORIANA Tel. 54472.- IBERIA Tels. 20270 - 24378 - ALITALIA. Tel. 26404 B.O.A.C. Tel. 55541 CANADIAN PACIFIC Tel. 55341 SOUTH AFRICAN AIRLINES Tel. 55541 BRITISH CALEDONIAN Tel. 55541 TAM Tel. 25542 AEROPUERTO 59125. Tel. 52686 INTERNATIONAL: VENTAS INFORMES Tels. 52686 AEROPUERTO Tel. 59303 CARGA Tels. 59355 - 59356 - AN Chile Tel. 25536 - 27730.

FERROCARRILES

ESTACION CENTRAL Tels. 52510 - 53510 ESTACION GUAQUI Tel. 2396.

Culpan al MIR de atentado en Santiago de Chile

SANTIAGO DE CHILE, 23 (IPS).- La prensa de esta capital conjetura hoy que el proscripto Movimiento de Izquierda Revolucionaria (MIR) habría enviado un paquete conteniendo una carga explosiva al Gerente General de Aerolíneas Argentinas en esta capital Horacio Mazzuco. El destinatario resultó herido en el rostro, las manos cuando el lunes pasado procedió a abrir el paquete que estaba desde el viernes pasado en sus oficinas.

La conjetura se basa en que el remitente se firma Manuel Iriarte R., que según se afirma, sería un acróstico formado con las letras iniciales formando la sigla MIR. Las investigaciones policiales concluyeron que se trata de un nombre inexistente con domicilio en Ranecagua, Calle Rivera 925, que tampoco corresponde.

Los comentarios de prensa agregan que el atentado tendría como móvil una venganza del proscrito MIR, luego de la muerte de su líder Edgardo Enriquez ocurrida en Argentina.

Restos del paquete bomba estan siendo examinados por el departamento de explosivos del ejercito, Habitualmente, esta labor la ejecuta el departamento técnico.

Obras de progreso y desarrollo nacional...

(Viene de la página 3)

exterior de obras de contenido bolivianista.

Relativamente son pocas las empresas editoriales de BOLIVIA en relación a la permanente edición que hacen las empresas editoriales del exterior, resultando muy escasas nuestras obras nacionales, algunas de las cuales no llegan a conocerse fuera.

Acaso sería conveniente que el indicado Ministerio tome muy en cuenta la falta de edición y circulación de obras nacionales, lo cual sería algo análogo a lo que está ocurriendo con nuestro arte musical folklórico, que por suerte se está divulgando en algunos centros de Europa y los Estados Undios.

Empero, la Academia Boliviana de la Historia, dirigida por el escritor y periodista don Rodolfo Salamanca Lafuente, ha conseguido la cooperación muy acertada y necesaria del Banco del Estado. Además de lo expuesto, no estará demás recordar que algunas editoriales de La Paz, como son la Empresa Universo, la de Urquizo, la de Paredes, la de Gutentag y algunas otras más, realizan preferentemente la composición y publicación de obras nacionales en La Paz, Oruro, Cochabamba, Sucre y otros departamentos de la República.

Previsiones europeas...

(Viene de la página 3)

El Oriente Medio, Carter parece convencido de poder obtener concesiones de Israel a cambio de un fortalecimiento de las relaciones entre Washington y Jerusalén y un aumento de la ayuda al estado hebreo: las concesiones serian primero territoriales luego de adhesión a un plan soviético—norteamericano de paz en la región.

En definitiva, la linea Carter no seria más que una inflexión más o menos personal de la que dibujó el actual equipo republicano, comentaban algunos observadores. El canciller Henry Kissinger ya dijo que, en lo esencial, está de acuerdo con las declaraciones del líder demócrata.

Bien es verdad que Carter habló de confiar a "Mister K" delicadas misiones diplomáticas y que, en contrapartida, el secretario de Estado dió a entender que, si el Presidente Gerald Ford saliera derrotado de la convención Republicana de Kansas City, personalmente seria partidario de una victoria demócrata en noviembre.

Empleados

Importante empresa comercial, necesita el siguiente personal:

— SECRETARIA - Bilingüe, Español - Alemán.

— FACTURADOR - Con experiencia previa en trabajo similar, con práctica en dactilografía y trabajos de oficina.

— AUXILIAR DE CAJA - Con conocimientos básicos de contabilidad, así como experiencia previa.

Deberá ofrecer garantía solvente.

— VENDEDOR - Para atención al público, buena presencia y conocimientos comerciales.

Enviar solicitud manuscrita adjuntando datos personales completos, COPIAS de certificados y con indicación clara del cargo al cual postula, a Casilla Nº. 4916, La Paz.

Firma Comercializadora Internacional, requiere:

Adquirir **cueros y pieles de especies silvestres y otras.** Crudas, saladas o secas. Zorros, viscachas, cabras, opposums. No se considerarán ofertas de pieles de felinos y otras especies protegidas y prohibidas.

Sábado 24 y domingo 25 de las 16,00 a las 20,00

Hotel Sucre Palace - habitación 624 - Doctor Kijner Daniel.

Yacimientos Petrolíferos Fiscales Boivianos
Provisión de materiales

Se invita a las firmas interesadas en la provisón de materiales apersonarse a nuestra División de Adquisiciones 4to. piso, edificio central calle Bueno Nº. 185 a retirar los pliegos de especificaciones correspondientes a nuestros pedidos detallados a continuación los días 26, 27 y 28 de julio de 1976.

PARA IMPORTACION

CAM—7107-76 REPUESTOS PARA INSTRUMENTOS
CAM- 7111-76 MONTACARGA DE 15.000 Lbs.
CAM- 7116-76 REPUESTOS PARA MEDIDOR
SCZ- 4515-76 CADENAS PARA MESA ROTARIA
SCZ- 4517-76 MANGUERAS Y CONEXIONES
SCZ- 4518-76 CORREAS EN GENERAL
SCZ- 4519-76 REPUESTOS CARDWELL J-450
SCZ- 4523-76 CADENAS DE TRANSMISION
SCZ- 4557-76 CUNAS PARA CAÑERIAS
SCZ- 4559-76 CUNAS PARA SONDEO
SCZ- 4561-76 ESCARIADORES DE CAÑERIA
SCZ- 4565-76 INDICADOR DE PESO
SCZ- 4567-76 REPUESTOS PARA PREVENTOR
SCZ- 4569-76 REPUESTOS PARA PREVENTOR

La Paz, 22 de julio de 1976

DIVISION DE ADQUISICIONES

Cooperativa de Ahorro y Crédito "Santísima Trinidad Ltda."
Unico aviso para sus socios morosos

Todos los socios que tienen deudas atrasadas con la Cooperativa, tienen un último plazo hasta el 14 de agosto del presente año para regularizar sus pagos; caso contrario, se procederá a la recuperación de los préstamos mediante la Justicia Ordinaria sin otro preaviso.

Además se circularizará sus nombres a todas las Cooperativas afiliadas a FENACRE.

La Paz, 24 de julio de 1976
COMITE DE RECUPERACION DE FONDOS

LICITACION Nº. 10/76
Empresa Nacional de Fundiciones
"ENAF"

MOVIMIENTO DE TIERRAS PARA LA FUNDICION DE ESTAÑO DE BAJA-LEY

La Empresa Nacional de Fundiciones convoca a empresas de primera y segunda categoría a presentar propuestas para el movimiento de tierras para el proyecto de la Fundición de Estaño de Baja Ley en Vinto-Oruro, de acuerdo al Pliego de Especificaciones que pueden adquirir en las oficinas de ENAF, al precio de $b. 2.500.--, Av. Villazón Nº. 1966, 6to. Piso. Secretaría General.

Las propuestas con todos sus requisitos en sobre debidamente cerrado y lacrado deberán presentarse en la misma oficina, hasta el día Lunes 16 de Agosto de 1976, a horas 18.00 p.m. en las mismas oficinas.

La Paz, Julio de 1976.

LA GERENCIA GENERAL

UNIVERSIDAD BOLIVIANA
UNIVERSIDAD MAYOR DE SAN ANDRES
DIVISION DE EXTENSION UNIVERSITARIA
SECCION ALMACENES Y BIBLIOTECA CENTRAL
EXPOSICION Y FERIA DEL LIBRO UNIVERSITARIO.

Pondrán en venta las últimas publicaciones de la Editorial Universitaria, otros textos, folletos y polícopiados.

Del lunes 26 de julio al lunes 2 de agosto, en el Atrio del Monoblock, el acto de la inauguración se realizará el día lunes, a horas 11.30.

La Paz, julio de 1976.

Marcelo Calvo Valda
DECANO DIRECTOR DE
EXTENSION UNIVERSITARIA

Dr. Víctor Hugo Guerra P.
SECRETARIO GRAL. U.M.S.A.

S.A.M.A.P.A.
CONVOCATORIA INTERNACIONAL Nº. 21/7.2-6A/76

TENDIDO DE TUBERIA EN EL KM. 4 DEL CANAL DE HAMPATURI Y DEL SIFON EN EL KM. 13.

SAMAPA convoca a las Empresas de Primera Categoría, para los trabajos de prolongación de la tubería en el Km. 4 del canal de Hampaturi y el tendido del sifón en el Km. 13 del mismo canal.

— Tendido de una tubería de 1.083 m. de longitud a flor de tierra. La tubería de acero DN 800 y 960 mm, espesor de 9 mm y con uniones a coplas mecánicas flexibles, será tendida en el Km. 4 del Canal de Hampaturi, prolongando una tubería ya instalada.
— Tendido de un sifón en el Km. 13 del canal Hampaturi. La tubería para este sifón tendrá un DN 800 mm con coplas de campana-espiga y una longitud de 460 m.

Los trabajos incluyen la demolición del canal existente, movimiento de tierras para la zanja y formación de una plataforma, construcción de tres cámaras de transición de hormigón entre canal y tuberías.

Los interesados pueden adquirir los Pliegos de Licitación, cuyo ejemplar doble cuesta $b. 3.000,oo en las oficinas de SAMAPA ubicadas en Av. Las Américas Villa Fátima - lado de la fábrica de tubos-.

El precio oficial es de: $b. 6.424.717,oo

La inspección a los lugares con los representantes de las compañías interesadas, se realizará el día 2 de agosto del presente año, partiendo a horas 8:30 del Edificio Central de SAMAPA con movilidades propias.

Las propuestas deberán ser presentadas en sobre cerrado y sellado de acuerdo a las formalidades del Decreto Ley Nº. 10120 de 2 de febrero de 1972, hasta el día Lunes 30 de agosto de 1976 a horas 12:00.

Ing. Hugo Tejerina Peñaranda
GERENTE GENERAL DE SAMAPA

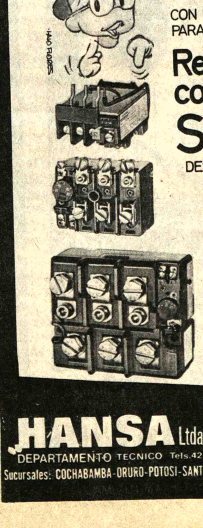

PROTEJA SUS MOTORES
CON EL COMPLEMENTO IDEAL PARA SUS CONTACTORES
Reles de sobre-corriente
SIEMENS
DESDE: 0.5A HASTA 500 Δ

VENTAJAS:
A- PROTECCION DE SOBRECORRIENTE.
B- COMPENSADO A LA TEMPERATURA AMBIENTE.
C- PROTECCION CONTRA CAIDA DE CUALQUIERA DE LAS 3 FASES.
D- REPOSICION AUTOMATICA O MANUAL DEL DISPARO TERMICO.

DISTRIBUYE:

HANSA Ltda.
La firma boliviana de su confianza con mas de 65 años al servicio del país
DEPARTAMENTO TECNICO Tels 42836 - 35219 - 53661 Yanacocha esq. Mercado
Sucursales: COCHABAMBA - ORURO - POTOSI - SANTA CRUZ - SUCRE - CAMIRI - TARIJA - TUPIZA - VILLAZON - ATOCHA

El verdadero amor es hermoso

. . . y también es bello llorar.

UNA VENTANA AL CIELO

MUY PRONTO

¡¡SEGUNDA SEMANA!!

¡Sobrevivió, con coraje y valentía, a los peligros de la selva!

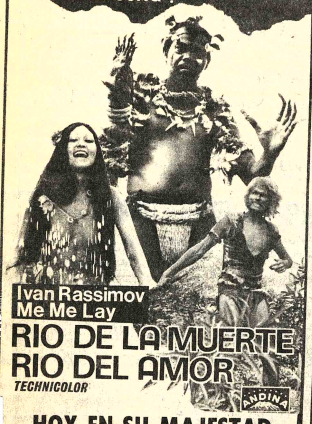

Ivan Rassimov
Me Me Lay
RIO DE LA MUERTE
RIO DEL AMOR
TECHNICOLOR

HOY EN SU MAJESTAD
CINE PRINCESA
MAYORES 21 AÑOS

EN LA MISMA EPOCA Y EN EL MISMO DIA NACIERON TRES VITORINOS..!

¡TRES HOMBRES PARA UNA SOLA VIOLENCIA!

¡UN DELINCUENTE, UN FUGITIVO Y UN PANDILLERO!

ACCION Y EMOCION AL ROJO VIVO...

CUANDO QUIERO LLORAR NO LLORO

VALENTIN TRUJILLO · ORLANDO URDINETA · PEDRO LAYA / Color / 21 años

MARTES ESTRENO CINE BOLIVAR

¡¡EN UN INFIERNO DE ODIO Y VENGANZA SURGE UN AMOR PROFUNDO, ENTRE UN HOMBRE Y UNA MUJER DE DISTINTA CLASE SOCIAL!

MULATO

BRAULIO CASTILLO

El famoso actor, triunfador de "SIMPLEMENTE MARIA" y "RENZO EL GITANO" ahora en su más grandiosa película

EVARISTO MARQUEZ · MARIO ALMADA
NORMA LAZARENO · COLOR · 14 años

MARTES GRAN CINE MEXICO

MUJERES... MUJERES... MUJERES
bellas, feas, sexys..

Una visión "íntima" del mundo de la mujer...

Femenino femenino

ESTRICTAMENTE PROHIBIDA PARA MENORES DE 21 AÑOS

COLOR

PROXIMO GRANDIOSO ESTRENO

CINE MONJE CAMPERO

¡¡UNA COMEDIA TREPIDANTE, ROMANTICA LLENA DE AVENTURAS PELIGROSAS!!

Contrato matrimonial: papel milagroso por el cual casi todas las mujeres encadenan a los hombres

DIAMANTES DE ORO Y AMOR

Hilda AGUIRRE
Julio ALEMAN
ADRIANA ROEL * HECTOR SUAREZ

COLOR
Todo Público

HOY "GRAN CINE MEXICO"

PREMIER de GALA

¡El dia en que la tierra fué convertida en un cementerio!

Superinteligentes hormigas desafian la supremacia del hombre sobre la tierra

FASE IV: DESTRUCCION

PARAMOUNT PICTURES PRESENTS "PHASE IV" Starring NIGEL DAVENPORT
MICHAEL MURPHY LYNNE FREDERICK Written by MAYO SIMON
Produced by PAUL B. RADIN Directed by SAUL BASS TECHNICOLOR® A PARAMOUNT

MAÑANA Hrs. 18:30 CINE LA PAZ

AUSPICIA: CLUB FERRO CAJA

La fascinación del espacio
La osadia como vocación
El peligro en cada vuelo

ROBERT REDFORD

EL CARNAVAL DE LAS AGUILAS

EN UN FILME DE GEORGE ROY HILL

Pub. TORRES GARAY

ADMIRABLE PREMIER DE GALA

HOY Hrs. 18:30 CINE LA PAZ

AUSPICIA: CLUB FERRO CAJA

VENTA DE ENTRADAS EN CAJA FERROVIARIA

Si fuí amigo de tu hijo y novio de tu hija
Podrias ser mi madre pero.... te amo, te amo..

MADRE, HIJA UN EXTRAÑ QUE LA AMO DE U MOD BRUTA TIERNO FRAGI

JULISSA · RITA MACEDO

TU, YO, NOSOTROS

SERGIO JIMENES GUILLERMO MURRAY

COLOR SOLO EN TANDA Y NOCHE 18 años

¡Fantásticos dibujos animados Hablada totalmente en español!

JACK Y LA BRUJA en "LA CARCACHITA DESMOTORIZADA"

COLOR

Estreno solo en Matinée TODO PUBLICO

HOY CINE MONUMENTAL ROBY HOY

TESLA Telf. 53803

Matinée, tanda y noche LA CHASCANAWI (Censura todo público) Además el noticiero El Mundo al Instante Matinée, tanda y noche 11.10 - 9.10

PRINCESA Telf. 51821

Matinée, tanda y noche RIO DE LA MUERTE RIO DEL AMOR (Prohibida menores de 21 años) Además el Noticiero El Mundo al Instante Matinée, tanda y noche 6.10 - 5.10 - 4.10

16 DE JULIO Tel. 52119

Matinal Cine Club Juvenil BILLY JACK Matinée, tanda y noche ENSENAME A VIVIR (mayores de 14 años) Matinée 7.10 y 9.10 tanda y noche 9.10 y 11.10.

MONJE CAMPERO Tel. 23333

Matinée EL SATANICO DOCTOR NO tanda y noche DILLINGER y Noticiero Español NO DO Matinée 9.10 tanda y noche 11.10.

6 DE AGOSTO Tel. 23829

Matinée Hs. 15.45 Tanda 18.45 y Noche 21.45 VIRILIDAD (mayores de 18 años) Actualidades Mundiales Nº. 25 Matinée Platea 7.10 Mezzanine 9.10 tanda y noche Platea 9.10 Mezzanine 11.10.

UNIVERSO Tel. 42660

Matinée, tanda y noche PERSECUCION IMPLACABLE Matinée 9.10 y 7.10 tanda y noche 11.10 y 9.10.

SCALA Tel. 23535

Matinée LA GRAN AVENTURA tanda y noche MI NOVIA EL (prohibida menores 21 años) Matinée 7.10 y 9.10 tanda y noche 9.10 y 11.10.

HOY CINES TV

EBRO Tel. 42939

Matinée y tanda doble LA VENGANZA DE MI LADY y 99.44/100 MUERTO noche 99.44/100 MUERTO Matinée 5.10 y 4.10 tanda y noche 5.60 y 4.60.

NOBEL

Matinée y tanda dobles LA PANDILLA SALVAJE y DETECTIVE IMPLACABLE noche Noticiero y LA PANDILLA SALVAJE Matinée, tanda y noche 7.10.

MEXICO Tel. 26867

Matinée doble MARIA ISABEL y DIAMANTE ORO Y AMOR tanda doble EL AMOR DE MARIA ISABEL y DIAMANTE ORO Y AMOR noche DIAMANTE ORO Y AMOR Matinée 5.10 y 4.10 tanda y noche 5.60 y 4.60.

VARIEDADES Tel. 24071

Matinée doble EL AUSENTE y EL HOMBRE COBRA tanda doble EL HOMBRE COBRA y DENTISTA EN LA CAMA (censura 21 años) noche DENTISTA EN LA CAMA (mayores de 21 años) y Cortos Matinée 5.10 y 3.60 tanda y noche 5.60 y 4.10.

MURILLO Tel. 52647

Matinée y tanda doble EL FUTBOLISTA FENOMENO y UN MUNDO OLVIDADO noche EL FUTBOLISTA FENOMENO y Noticiario Alemán Matinée 5.10 y 3.60 tanda y noche 5.60 y 4.10.

PROGRAMACION PARA EL DIA SABADO 24 JULIO 1976

12.00 LA LAGUNA DE LOS DOBLONES
12.50 BENITO Y CECILIO
13.15 LOS CUATRO FANTASTICOS
13.40 JORGE DE LA SELVA
14.05 COPA LIBERTADORES DE AMERICA "RIVER DEPENDIENTE"
15.40 HALCONES DEL ESPACIO
16.00 MI COLEGIO
18.15 SENDAS DEL OESTE
18.45 BANCO DEL SABER
19.20 GENTE LINDA
19.50 TELENOTICIOSO BOLIVIANO
20.20 ENCUENTRO NACIONAL DE MINERIA ESTATIZADA
22.00 FUGITIVO
22.55 EL TUNEL DEL TIEMPO
23.50 CIERRE EMISION

Esta programación está sujeta a variaciones de último momento.

* * * * * * * * *

BOLIVAR Tel. 25051

Matinée, tanda y noche CINCO LOCOS VAN A LA GUERRA (todo público) Matinée, tanda y noche 7.10.

AVENIDA Tel. 25409

Matinée ME SIGUEN LLAMANDO AMEN tanda y noche LA MUERTE DANZA AL FILO DE LA NAVAJA (censura 21 años) Matinée 7.10 y 9.10 tanda y noche 9.10 y 11.10.

ROXY

Matinée doble CUIDADO CON LAS PILDORAS y EL HIJO DEL PUEBLO (14 años) tanda doble CUIDADO CON LAS PILDORAS y LOS CACHORROS (21 años) noche LOS CACHORROS (21 años) Matinée 5.10 tanda y noche 5.60.

PARIS Tel. 29704

Matinée, tanda y noche DON CAMILO Y LOS JOVENES DE HOY Matinée, tanda y noche 7.10.

ABAROA

Matinée doble SANDY LA FOCA (todo público) y LA ESFINGE DE VIDRIO (todo público) tanda doble AL SORDO CIELO (21 años) y PUÑOS SANGRIENTOS (18 años) noche AL SORDO CIELO Noticiario de Actualidad y Cortos Matinée Platea 5.10 Alta 3.60 tanda y noche Platea 5.60 Alta 4.10.

CENTER Tel. 22026

Matinée doble CUATRO AGUILAS CHINAS y EL DRAGON FURIOSO (censura 14 años) tanda y noche dobles EL DRAGON FURIOSO y VALERIA (censura 18 años) Matinée 4.20 y 3.70 tanda y noche 5.30 y 4.20.

LIBERTAD Tel. 53925

Matinée, tanda y noche dobles MI NOMBRE ES SHANGAY JOE y EL ESPADACHIN DE LA MUERTE Matinée 5.10 tanda y noche 5.60.

ESMERALDA Tel. 52454

Matinée, tanda y noche dobles CINTURON NEGRO vs. LA MAFIA y LA ESPADA MAGICA (mayores 16 años) Matinée 5.10 tanda y noche 5.60.

MONUMENTAL ROBY

Matinée JACK Y LA BRUJA EN LA CARCACHITA DESMOTORIZADA tanda y noche TU YO NOSOTROS (18 años) Matinée 7.10 y 4.60 tanda y noche 9.10 y 5.10.

IMPERIO Tel. 40451

Matinée doble RESCATE POR UN MUERTO y BILLY THE KID tanda doble BILLY THE KID y GUAPO SINIESTRO noche GUAPO SINIESTRO (mayores de 18 años) Matinée 5.10 y 3.60 tanda y noche 5.60 y 4.10.

ILLIMANI Tel. 42755

Matinée doble TONTA TONTA PERO NO TANTO y VERANO ARDIENTE tanda doble TONTA TONTA PERO NO TANTO y MUÑECA MORTAL noche doble TONTA TONTA PERO NO TANTO y EL TERRON DE AZUCAR Matinée 3.10 tanda y noche 4.10.

BUSCH Tel. 53694

Matinée y tanda doble EL BUEY DE HIERRO y EL MAGNIFICO GRAN DUELO noche doble HOMBRE EROTICO EN DINAMARCA (prohibida para menores de 21 años)

LUX Tel. 62960

Matinée y tanda ME ENAMORE SIN DARME CUENTA y LA MALDICION SINIESTRA noche ME ENAMORE SIN DARME CUENTA y LA NINERA (sólo mayores)

MADRID

Matinée, y tanda dobles LOS CAÑONES PARA CORDOBA y AL SERVICIO SECRETO DE SU MAJESTAD noche BELLA RICA LEVE DEFECTO FISICO BUSCA ALMA GEMELA (mayores de 21 años) Platea 4.60 Mezzanine 5.10.

MATINEE

ME SIGUEN LLAMANDO AME

Suspenso que estremece...

CADA INSTANTE UN CRIMIN AHOGA DE TERROR A MUJERES INDEFENSAS!

LA MUERTE DANZA SOB EL FILO DE LA NAVAJ

Robert HOFFMAN Susan SCOTT

HOY Mayores de 21 años-Technicolor

PROXIMO ESTRENO "GRAN CINE AVENIDA"

Corporación Americana J. G. V.

Optimismo en filas de River

OS AIRES, 23 (AFP) - Los integrantes del equipo de River
ue el miércoles perdió frente al Cruzeiro del Brasil el
olejo por la final de la Copa Libertadores de América,
en anoche optimistas y afirmaron que habrá un tercer
o.
sus integrantes se mostraron optimistas sobre el segundo
jugarse el miércoles próximo en esta capital.
el resultado del primer confrontamiento, donde los brasile-
ueseron por 4/1, el defensor Roberto Perfumo, afirmó que
ado no reflejó con justicia lo que verdaderamente sucedió
rtido. Nosotros, acotó, no jugamos mal sino que, por el
, todos estamos conforme con lo hecho".
vieron el partido por televisión (en Argentina), se ha-
cuenta de que entre el Cruzeiro y River no existen
diferencias futbolísticas" prosiguió, Perfumo, quién
afirmando: "Es por eso que todos pensamos en Chile, en
partido y en volver a brindarle a la gente todo lo que
spaces".
parte el Director Técnico riverplatense, Angel Labruna,
se eco del entusiasmo y confianza de sus dirigidos ex-
"todos los muchachos están pensando en un tercer partido".
s sabemos positivamente lo que podemos dar y ahora
mos más que nunca a nuestro adversario. Todo junto, hace
er, aunque volvió derrotado por un marcador que no
ejó a creer en el futuro. Además, concluyó diciendo, el arbitraje
al todo correcto. Sobre tres penales que le cometieron a
s jugadores, el árbitro solamente cobró uno.

Noticias breves de Olimpíadas

MONTREAL, 23 (AP) - El estadio Olímpico tiene algo que ha sido por largo tiempo el sueño de los aficionados al fútbol: una pantalla gigante de televisión en la que se repiten las jugadas principales y los goles.

En el fútbol profesional eso aún no se permite. Quizás podría ser demasiado comprometedor para los árbitros en algunos fallos dudosos.

***

MONTREAL, 23 (AP) - Los revendedores de entradas se están haciendo ricos en los Juegos.

Uno de ellos que, por supuesto, pidió no ser identificado, afirmó que el dinero, seguindo día de competencias, ganó en cuatro horas suficiente dinero como para pagar su matrícula universitaria de 40 dólares.

Otro tiene su centro de operaciones en el patio de una iglesia.

Los revendedores aparecieron el día mismo de la inauguración, y encontraron clientes ensegui-da: Una señora circulaba ese día con un cartel que decía: "Pago cualquier precio por una entrada. Diga usted su precio".

Y los revendedores no fueron tímidos: algunos pidieron hasta 400 dólares.

***

MONTREAL, 23 (AP) - El Principe Gholam Reza Pahlevi, hermano del Chá de Irán, ofreció anoche una fiesta suntuosa en un ambiente de las mil y una noches, iniciando la campaña de relaciones públicas en apoyo a la postulación de Teherán como sede de los Juegos Olímpicos de 1984. Los de 1980 en Moscú.

El Príncipe, dirigente del Comité Olímpico Internacional durante 21 años, dirige la campaña por llevar los Juegos a su capital.

***

MONTREAL, 23 (AP) - La seguridad en la "Villa Olímpica" es extrema -demasiado, según algunos- pero el atleta canadiense Paul Wilkinson, que no es miembro de la delegación de su país, se las arregló para vivir dos semanas allí sin tener credenciales.

La policía confirmó hoy la información, y dijo que Wilkinson había sido ayudado por su amigo, el velocista Robert Martin, quien fue castigado con expulsión del equipo y de la "Villa". Martin no llegó a correr hoy en las eliminatorias de los 100 metros planos.

***

MONTREAL, 23 (AP) - San Juan, Puerto Rico, será finalmente sede del congreso de la Federación Internacional de Atletismo en 1977, según resolvió el organismo. Será la primera vez que la reunión se realizará en América Latina y la segunda fuera de Europa. En 1932 se efectuó en los Estados Unidos.

***

MONTREAL, 23 (AP) - El mozo cubano Ramón Duvalón venció hoy al japonés Toshinori Koga por decisión unánime en el torneo olímpico de boxeo.

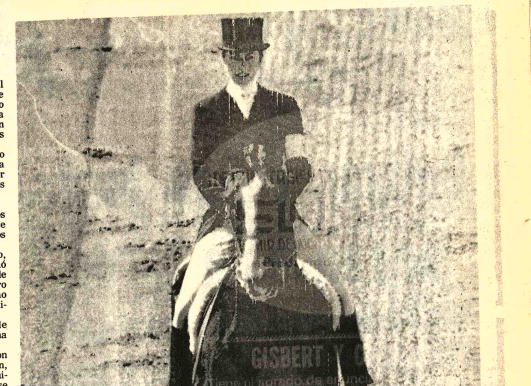

SOVIETICA: Montreal. La gimnasta soviética Olga Korbut, favorita del público en las Olimpíadas de Munich de 1972, seca sus lágrimas ayer en el foro de Montreal cuando abandona la zona gimnástica después de terminar en las competencias femeninas. RADIOFOTO AP-ESPECIAL PARA PRESENCIA.

Temen presencia de un terrorista en Montreal

MONTREAL, 23 (AP) - Un vocero de la Policía canadiense dijo hoy que considera "con gran seriedad" un informe procedente de Londres según el cual un jefe terrorista árabe ha logrado llegar a Montreal.

Pero, el vocero, Jean-Louis Gagnon, dijo que hasta ahora no se ha descubierto nada que diga que efectivamente el terrorista se encuentra aquí.

"Se realiza una investigación sobre este asunto", dijo.

Otras fuentes policiales dijeron que funcionarios de inteligencia y seguridad de la Real Policía Montada habían seguido toda la noche la pista del informe.

Gagnon dijo que la investigación comenzó después de recibirse una llamada de un periodista del diario londinense "Telegraph", quién dijo que fuentes del Medio Oriente le habían informado que Abdel Wahab Said al Kiali, secretario general del Frente Arabe de Liberación, había entrado a Montreal con un pasaporte diplomático.

"Eso significa algo para nosotros, como también significa algo el nombre de la organización", dijo Gagnon.

Es la primera aparente amenaza de seguridad que surge desde que se inauguraron los Juegos Olímpicos el sábado pasado.

PRINCESA ANA: Montreal: La princesa británica Ana, montando al caballo "Goodwill", se dirige al "dressage" para participar en la competición ecuestre de tres días de las Olimpíadas de Montreal. RADIOFOTO AP-ESPECIAL PARA PRESENCIA.

Comenzó el atletismo olímpico

MONTREAL, 23 (AP).- El torneo olímpico de atletismo comenzó hoy con dos nuevos olímpicos y las primeras eliminatorias de la espectácular carrera de los 100 metros, en la que se clasificaron tres corredores latinbamericanos.

Las nuevas marcas fueron establecidas en lanzamiento de la bala varones y jabalina mujeres.

También se corrieron las eliminatorias de los 400 metros con vallas, quedando clasificados dos latinoamericanos.

La primera jornada atlética olímpica rompió también las ilusiones de muchos latinoamericanos que quedaron eliminados.

El record primera emoción del récord vino cuando el soviético Alexander Barisnikov lanzó 21,32, superando la marca olímpica anterior de 21,18, establecida en Munich por el polaco Vladislav Komar.

En la bala, el argentino Juan Turri quedó eliminado con 17,76. La marca exigida para clasificar era 19,40. Turri tiene el récord sudamericano con 18,73.

La jabalina también tiene un nuevo récord olímpico femenino: 65,14 metros que lanzó la alemana oriental Ruth Fuchs

Marion Becker. La marca anterior era de 63,88 y pertenecía a la alemana oriental Ruth Fuchs desde 1972 en Munich.

Checos ganaron ayer al Canadá

MONTREAL, 23 (AP).- Checoslovaquia derrotó hoy a Canadá 67-58 en un partido por el Torneo Olímpico de Básquetbol Femenino.

Testimonio Nº. 397/76

CORRESPONDE

GENIO DE ESCRITURA
E CONSTITUCION

Nº 397/76

GENIO DE ESCRITURA
DE CONSTITUCION DE
DE RESPONSABILIDAD
SCRITA ENTRE LOS
LOS ESCUDERO, PABLO
ERN Y JORGE BLON-
EREUMS MATEO NAVARRO
ORGENSTERN

ciudad de La Paz, a horas
ueve del mes de julio de
mil novecientos setenta y seis años. Ante
Dr. Gricelda Torrico de
ario Público de Primera Clase
ario Judicial y testigos que al
nan y suscriben, fueron
es señores Luis Escudero
Pablo Morgenstern Suker;
Quiroga; Yael Gefen de
y Jorge Blondel Aco-
ados, vecinos de esta,
mayores de edad, hábiles
ante con C.I. Nº. 529005
Cochabamba; Mateo Navarro
C.I. Nº. 2231890 y
Alcaramaz, mayor de
iviano comerciante con
L.P. todos hábiles por
nes esta ciudad, por
ntidad, hemos requerido
de Sociedad Limitada, que
la Razón Social de la
ERA OBJETO.- El objeto de
ará el de dedicarse a la
ndería, minera, y otras al
le la importación y expor-
ducción de mercaderías y
tomar representaciones de
ndustrias y comerciales del
xterior del país.
ERA DOMICILIO.- Se fija
ipal domicilio la ciudad de La
ndo establecer sucursales y/o
nes en el interior del país.-
TAL CAPITAL SOCIAL Y SU
CION.- El capital social
ne pagado es de DOSCIEN-
PESOS BOLIVIANOS, di-
ientas cuotas de Un mil,
unas, las mismas que han
ribuido y pagados por los socios
siguiente:
Escudero Jiménez Bs. 50.000
enta 50 cuotas; Pablo Mor-
Suker Bs. 50.000.- cin-
cuotas; Mateo Navarro
Bs. 35.000.- treinta y
Gefen de Morgenstern Bs.
cincuenta de cuotas; Jorge
Blondel Bs. 35.000.- que
ien cuotas. Totalizando de
los DOSCIENTOS MIL
TIANOS.
DERECHO DE VOTO.-
de la Sociedad da derecho
General de socios por una
representante más del cin-
ciento del capital social,
rse a cabo dichas asam-
los votos a dos. Cada
tos votos; como cotas
ta la limitación de que
los socios puede por sí re-
ta treinta por ciento del
pital social de acuerdo a lo
ado en el artículo 13 de la Ley
rzo de 1941, esto salvando
ión de las que se requiera la
oría de votos.
DE LOS BALANCES,
LEGAL, UTILIDADES O
.- Anualmente hasta el 30 de
de cada gestión y durante
neral, respectivo, si a los
e presentado el mismo no
ado por los socios, este se
ntrado. De las utilidades
anualmente el cinco por
ento de reserva legal.-
idido o pérdidas se dis-
en forma proporcional a
ortados por los socios.-
MA RESPONSABILIDAD
SOCIOS.- Los socios serán
ente hasta el monto
aportado a la Sociedad.
Balanza A.A.P.P. Nº. 3168 Firman, Luis
Escudero J.- Pablo Morgenstern Z.-
Mateo Navarro Q.- Yael Gefen de Mor-
genstern y Jorge Blondel A.-

COMPROBANTE DE PAGO.-
Administración Distrital de La Paz.- Nº.
0006155.- Fecha.- doce de julio de mil
novecientos setenta y seis.- Razón So-
cial, SOBOINCO LTDA.- Direccion:- La
Paz.- CLAVE.- FORMENCEDES.- DE-
PONIBLE. PORCENTAJE.- IMPUES-
TO.- Cien.- Es pago en timbres sobre
una minuta de Constitución de Sociedad
que otorgara hoy la Razón Social arriba
con un aporte de capital inicial de
DOSCIENTOS MIL.- 00/100 PESOS
BOLIVIANOS.- Dos por ciento.- CIN-
CUENTA MIL.- 00/100 PESOS BO-
LIVIANOS.- Cuatro mil.- 00 PESOS BO-
LIVIANOS.- Cinco mil.- 00 PESOS BO-
LIVIANOS.- Veinte mil.- 00 PESOS BO-
LIVIANOS.- Cien mil.- 00 PESOS BO-
LIVIANOS.- Cien mil.- 00 PESOS BO-
LIVIANOS.- Cien

MATE MATICAS
NEURO VIMIN
INTI
NEUROTONICO
Y RECONSTITUYENTE
BIOLOGICO

PRESENCIA
Deportes
La Paz, Bolivia, sábado 24 de julio de 1976

este bebé necesi
NENE-DENT
Para la dentición del bebé

Bolívar y San José juegan esta tarde

CAR-Ferroviario y Santa Cruz-Fígaro

Always Ready con Ferroviario, en el estadio "Libertador Simón Bolívar" y Marisacal Santa Cruz con Fígaro, en el "Luis Lastra" protagonizarán esta tarde nueva fecha del torneo oficial de fútbol, segunda rueda.

Destaca también en la jornada de hoy el cotejo amistoso que deberán disputar en el primero de los estadios nombrados el actual puntero invicto del torneo local Bolívar frente al fuerte conjunto de San José de Oruro.

En lo que respecta a los partidos oficiales destaca el que animarán en Sopocachi Marisacal Santa Cruz con Fígaro. Los "crucistas" se encuentran atravesando por un buen momento al extremo tal de haber logrado ubicarse en el segundo puesto, junto a The Strongest, en la tabla de posiciones.

El plantel, ahora dirigido por el paraguayo Carlos Zanabria, espera reeditar sus anteriores performances y seguir aspirando a la clasificación para el torneo nacional.

Por su parte Fígaro tratará de lograr algún punto para de esta manera alejarse en definitiva del último lugar y mantener esperanzas de seguir militando en la Primera "A". No se anuncian variantes en los equipos. Arbitrará: Enrique Guardia colaborado por Jorge Pabón y Guido Tejada.

FRENTE A FIGARO: Elenco de Mariscal Santa Cruz, que esta tarde juega con Fígaro en partido válido por el torneo paceño de fútbol. La jornada incluye también un partido amistoso entre Bolívar y San José.

ALWAYS READY-FERROVIARIO

Always Ready, último en las posiciones tendrá hoy oportunidad de tratar de conseguir su primera victoria frente a Ferroviario. Los "carrilanos" por su parte buscarán también los puntos en disputa para de esta manera recuperar posiciones perdidas. Este partido se jugará a las 14 horas bajo el arbitraje de Javier Rivero y la cooperación de Alberto Escalante y David Garamendy.

BOLIVAR-SAN JOSE

A las 16 horas en el estadio de Tembladerani se enfrentarán, en partido amistoso los primeros equipos de Bolívar y San José de Oruro. El cotejo ha despertado bastante expectativa por las buenas campañas que ambos equipos vienen realizando en sus respectivos certámenes. Arbitrará: Arturo Ortubé. Jueces de línea: Carlos Leaño y Edgar Gorriti.

PRIMERA "B"

Por el certamen oficial de Primera "B" hoy se cumplirán los siguientes partidos: Estadio "Libertador Simón Bolívar": Hrs. 12. Unión Maestranza-Universitario. Estadio "Luis Lastra": Hrs. 13.20. Atlético Alianza-Porvenir.

Argentino Ibarra esta finalista

MONTREAL, 23 (AP).- El Remero argentino Ricardo Ibarra fue el único latinoamericano que avanzó hoy a finales, cuando ganó de punta a punta su serie semifinal en la competencia de scull individual del Torneo Olímpico de remo.

Ibarra tomó la delantera desde el comienzo de la carrera, y jamás fue superado, consiguiendo su segunda victoria en la competencia preliminar.

Su tiempo de 6:57.41 fue el segundo más rápido registrado en las semifinales de hoy. El irlandés Sean Drea lo superó en los 2.000 metros con los 6.52.46 con que ganó la otra semifinal.

Pese a sus dos victorias, se considera que Ibarra tendrá una dura faena para conquistar una medalla.

Comienza hoy un concurso hípico

En dos jornadas se cumplirá el Concurso Hípico Oficial del Club "Los Sargentos" en el picadero de esta institución ubicado en la zona de Obrajes.

La competencia se iniciará hoy a las 10 horas y concluirá el domingo.

En el curso de hoy se disputarán cinco pruebas, de acuerdo al siguiente rol:

Primera prueba.- Recorrido de saltos variados para jinetes juveniles con una altura máxima de 1.10 metros.

Segunda prueba.- Recorrido de saltos variados para jinetes mayores con un altura máxima de 1.10 metros.

Tercera prueba.- Recorrido de velocidad y conducción para jinetes mayores con una altura máxima de 1.20 metros.

Cuarta prueba.- Recorrido de saltos variados para jinetes infantiles, con una altura máxima de 1.00 metro.

Quinta prueba.- Prueba de Cooperación para jinetes juveniles y mayores, con un altura máxima de 1.10 metros.

El domingo proseguirá el evento con otras cinco pruebas a partir de las 10.30 horas.

Certamen de fútbol entre interligas

En las canchas de Munaypata, Los Andes, Doce de Octubre, y El Tejar, proseguirá el domingo el Campeonato de Fútbol patrocinado por la Asociación Deportiva Interligas, de acuerdo al siguiente programa:

SERIE "A" CANCHA MUNAYPATA

Hrs. 9.50 Villa Santiago Vrs. Centro de Acción Ojje; Hrs. 11,20 Munaypata Vrs. Hugo Villegas;

SERIE "B" CANCHA LOS ANDES

Hrs. 8,50 Ciudad Satélite Vrs. Mejillones; Hrs. 10.20 Real V. Dolores Vrs. Amacaí; Hrs. 11,50 Los Andes Vrs. Alto Lima.

SERIE "C" CANCHA DOCE DE OCTUBRE

Hrs. 12,50 La Zarzuela Vrs. Mundo Joven; Hrs. 14.20 S. Juan de Lazareto; Vrs. Mayor del Alto; Hrs. 15,50 Cristal Phina Vrs. Macaraná.

SERIE "D" CANCHA EL TEJAR

Hrs. 8,50 Jesús de Machaca Vrs. Germán Busch; Hrs. 10.20 El Tejar; Vrs. Sopocachi.

La FBB declaró duelo por muerte de Ferrel

CONSIDERANDO: Que el día de ayer ha fallecido en la Ciudad de Cochabamba, el señor Don Demetrio Ferrel Lobo, Ex-Presidente de la Federación Boliviana de Basquetbol.

CONSIDERANDO: Que el Distinguido Dirigente Nacional desaparecido, en vida ha prestado valiosos servicios al Basquetbol Boliviano.

CONSIDERANDO: Que es Deber de la Federación Boliviana de Basquetbol, rendir su postrer Homenaje a los hombres que marcaron valiosos hitos dentro de la Trayectoria del Deporte Nacional.

En Asamblea Extraordinaria del Consejo Superior de la Federación Boliviana de Basquetbol:

RESUELVE:

1°.- Declarar Duelo en el Basquetbol Nacional por el lapso de 30 días.

2°.- Disponer que en las Diecinueve Asociaciones afiliadas se realizen actos de Homenaje a su distinguida Memoria.

3°.- Durante el Duelo decretado por la Federación Boliviana de Basquetbol, las afiliadas deberán guardar un Minuto de Silencio, en los encuentros principales de todas las Asociaciones afiliadas.

4°.- Hacer llegar en nombre del Basquetbol Boliviano, sus más sentidas condolencias a su atribulada Familia.

Es dado en la Secretaría de la Federación Boliviana de Basquetbol a los veintitres días del mes de Julio de Mil Novecientos setenta y seis años.

FEDERACION BOLIVIANA DE BASQUETBOL

Jaime Barrera del C.; SECRETARIO GENERAL; Dr. Antonio Landaeta P.; PRESIDENTE.

Tirador colombiano destaca en Juegos

MONTREAL, 22 (AP).- El magnífico tirador colombiano Helmut Bellingrodt emergió hoy como la primera posibilidad firme de América Latina de obtener una medalla en los Juegos Olímpicos, al quedar en tercer lugar de clasificación general después del primer día de la competencia del tiro al blanco movil. Su hermano Hans Peter quedó sexto.

Helmut Bellingrodt, quién obtuvo la medalla de plata de la especialidad en Munich hace cuatro años y fue campeón mundial, registró un total de 382 sobre un total de 400 posibles en el primer día de tiro.

Victimaron a D. Ferrel

En circunstancias no esclarecidas fue victimado ayer en la ciudad de Cochabamba el dirigente Demetrio Ferrel, quién en vida ocupó importantes cargos en la Federación Boliviana de Básquetbol así como en otras instituciones.

La Federación Boliviana de Básquetbol hará conocer hoy un comunicado tratando de aclarar el deceso de Ferrel.

El entierro se realizará a las 16 horas de hoy en Cochabamba. PRESENCIA se asocia al duelo que enluta a la familia Ferrel.

Festival de selección de box se cumple hoy

Con la participación de doce clubes, se iniciará esta noche en el Coliseo Ciudad de La Paz un campeonato extraoficial de box para conformar el equipo que representará a La Paz en los Juegos Deportivos Nacionales del mes de agosto.

En vista de que los doce clubes inscribieron a numerosos pugilistas, el certamen se disputará por eliminación en sus diversas categorías, debiendo cumplirse la segunda fecha el martes, la tercera el jueves, ambas a partir de las 15 horas, y el sábado 31 desde las 20.

Los clubes inscritos son: Litoral, Mariscal Santa Cruz, Independiente Alas, Junín, Gran Poder, Illimani, Carlos Monzón, Hiska Nacional, Germán Busch, Boxing La Paz, Jorge Carrasco y Boxing Club Copacabana.

El programa para esta noche a partir de las 20 horas, es el siguiente: Mini-mosca.- Jorge Estrada (Gran Poder) vs. Angel Chávez (Carrasco). Mosca.- Raúl Arteaga (Monzón)-Germán Rojas (Litoral). Gallo.- Silverio Javier (Boxing La Paz)-Francisco Calle (Busch). Gallo.- Mariano Mollo (Litoral)-Antonio Ovando (Alas). Pluma.- Adhemar Alarcón (Gran Poder)-René Montaño (Mariscal Santa Cruz). Pluma.- Ethel Beltrán (Litoral)-Nicolás Mendoza (Hiska Nacional). Ligero.- Víctor Lovera (Hiska Nacional)-Germán Montes (Litoral). Ligero.- Alberto Obligas (Gran Poder)-Julio Mérida (Mariscal Santa Cruz). Ligero.- Lucio Quispe (Alas)-Félix Hinojosa (Mariscal Santa Cruz). Welter.- Raúl Aguila (Mariscal Santa Cruz)-Germán Mancilla (Litoral).

Alemana ganó medalla en atletismo

MONTREAL, 23 (AP) - La alemana oriental Angela Voigt conquistó hoy la primera medalla del atletismo Olímpico al vencer en la prueba de salto largo femenino con un brinco de 6,83 metros.

La medalla de plata la conquistó la norteamericana Kathy Mcmillan con 6,66.

La soviética Lidiya Alfeyeza ganó la de bronce con 6,60.

Firma "Plasmar" contribuyó con 20 mil pesos a carrera

La firma nacional PLASMAR S.A. contribuyó ayer voluntariamente con 20 mil pesos bolivianos con destino al fondo general del "Gran Premio Nacional de Automovilismo" a disputarse el próximo mes.

Con este nuevo aporte el fondo asciende ahora a la suma de 695 mil pesos bolivianos.

Cabe destacar que PLASMAR es una firma que nada tiene que ver con el automovilismo, motivo por el cual la Secretaría General de Deportes hace público su agradecimiento a la mencionada firma.

NUEVO INSCRITO

Ayer se registró un nuevo corredor para intervenir en el "Gran Premio Nacional"; se trata de Gonzalo Rojas Cabrera, representante de Santa Cruz a quién se le otorgó el número 23.

GIRA DE RUSOS

La selección masculina de volibol de la Unión Soviética se encuentra invicta en sus presentaciones por diferentes canchas del país. En Huanuni ganó a un combinado por 15-4, 15-3 y 15-7. En Oruro se impuso a la selección de ese distrito por 15-4, 15-4 y 15-4.

En Huanuni se logró una recaudación de 19 mil pesos y en Oruro de 20 mil.

Los soviéticos jugaron anoche en Cochabamba.

La visita se presentará mañana nuevamente en el Coliseo Cerrado "Ciudad de La Paz" enfrentando a la selección nacional (zona La Paz). El partido está fijado para las 11 horas. A las 10 a manera de preliminar deberán jugar los equipos femeninos de Chaco Petrolero con Gran Poder. La venta de entradas se realizará desde hoy.

Mini-Bolivariano será realizado esta tarde

Con un Mini-Bolivariano Deportivo a cumplirse hoy en el Coliseo de la calle México, el Liceo de señoritas La Paz conmemora un aniversario más de su fundación.

Se trata de diversas competencias deportivas en las que participarán varios establecimientos educacionales de esta ciudad que en esta forma se adhieren a los festejos de este prestigioso Liceo.

El programa se iniciará a las 14 horas realzado con la presencia de la Primera Dama de la Nación y altas autoridades educacionales.

Las competencias han sido programadas a nivel del ciclo intermedio.

MONTREAL, Un nadador de Las Bahamas y un atleta norteamericano aparecen con la cabeza afeitada durante las Olimpiadas de Montreal, donde esa moda se está imponiendo entre los deportistas. RADIOFOTO AP-ESPECIAL PARA PRESENCIA.

Se inscribió un francés

COCHABAMBA, 23 (PRESENCIA).- Por Carlos Dalence L., Corresponsal.- George Jschoux, técnico francés que trabaja en Villa Tunari anunció su participación en el "Gran Premio Nacional de Automovilismo" que se larga el 21 de Agosto.

El piloto francés recibió un coche especialmente equipado para este tipo de competencias. Anteriormente según dijeron tomó parte en varias competencias de tipo internacional.

En esta ciudad, causó simpatía, la participación de un corredor francés que tomará parte con un coche poderoso.

En las próximas horas irá la inscripción de este corredor francés.

Primer oro olímpico para Latinoamérica

MONTREAL, 23 (AP) - La victoria del mexicano Daniel Bautista en la caminata olímpica de veinte kilómetros permitió recordar hoy que Latinoamérica está presente en estos Juegos.

Durante los seis días de competencias que han transcurrido ningún representante de la región había sido capaz de obtener medalla alguna.

El cartero mexicano de 23 años modificó tan triste panorama con una brillante demostración que confirmó sobradamente la condición de favorito que se le había dado aquí.

"Fue fácil", dijo tras cruzar la meta después de haber derrotado con hijo de fuerza a sus rivales alemanes. La facilidad no le ayudó empero a contener las lágrimas.

La medalla de Bautista es la primera de oro para México en el atletismo de unos Juegos Olímpicos. Por otra parte hacia 22 años, desde el triunfo del clavadista Joaquín Capilla en los Juegos de Melbourne, que los mexicanos no conseguían oro olímpico en el extranjero, o sea, haciendo omisión de los Juegos que ellos organizaron en 1968.

Bautista, cuyo éxito mitigó los habituales reveses latinoamericanos en la jornada del viernes, estableció de paso una nueva marca olímpica de una hora, 24m,40s6.

Campeón Panamericano de la misma especialidad, Bautista Rocho había registrado este año en Bergen (Noruega) la mejor plusmarca mundial con 1.25.06.2, tiempo que hoy redujo.

Arrancó tiscretamente pegado al tren que impusieron los alemanes del Este y resultó más fuerte que ellos a cinco kilómetros de la meta, distancia que escogió para irse solo.

Hans Reimann y Peter Frankel tuvieron que conformarse respectivamente con la plata y el bronce.

El mexicano, cuyo estilo elástico elimina prácticamente el aspecto grotesco que suelen tener los marchistas, dijo de sus adversarios: "Cuando al fin se me pegaron los dos alemanes sabía que podría librarme de ellos y sólo esperé el momento más oportuno".

Sus compatriotas Colin y González no resistieron en cambio el ritmo impuesto al principio por los europeos y ello privó a los mexicanos de una victoria todavía más resonante.

El éxito del mexicano contrastó poderosamente con el fracaso del equipo de fútbol de su país, incapaz de obtener la calificación ante Guatemala y con la eliminación del equipo mexicano de básquet masculino.

Idéntico contraste puede establecerse entre la feliz actuación del remero argentino Ricardo Ibarra y los desastres del conjunto platense de... en esta jornada ... cuarta derrota con...

Ibarra, como Bau... dar una nueva gran ... a Latinoamérica en ... si confirma en la fi... innegable poderío que ... mostrando.

Alumno aventaja... Demidi, el argentino ... con todos los ... semifinales de hoy ... sorprendería ya ver... el podio olímpico.

Otra carta ... Latinoamérica, ... colombiano Helmut ... falló en cambio en ... por repetir la hazaña ... donde fue medalla de ... modalidad de blanco ... bali).

DESCALIFICACION

MONTREAL, 23 (... andarinista soviéti... Golubnichy fue desc... término de la cami... Kms. en la que se ... séptimo lugar.

Golubnichy fue ... por marcha irregular.

Todos los competi... ficados detrás suyo ... un puesto y el séptimo ... ponde al italiano Vi...

La prueba, se ... ganada por el mexic... Bautista, consagrán... olímpico de la especi...

Nueva fecha de pelo... de mano habrá maña...

En los frontones de Miraflores proseguirá mañana el campeonato oficial de Pelota de Mano, con los siguientes encuentros:

FRONTON Nº 1.- Delegado Carlos Zambrana.- Horas 9.- 3ra. Div. Serie "A" Litoral vs. Dep. Lara; Hrs. 10.- 3ra. Div. Serie "A" Miraflores vs. 9 de Octubre "A"; Hrs. 11.- Segunda División Cochabamba vs. San Javier; Hrs. 12.- Segunda División Ballivián vs. Miraflores. Arbitro, señor Angel Retamoso.

FRONTON Nº 2.- Delegado de Cancha, Valentín Calderon.- Horas. 9.- 3ra. Div. Serie "B" Amigos "A" vs. Illimani; Hrs. 10.- 3ra. Div. Serie "B" Alquileres vs. Ballivián; Hrs. 11.- Guardia Honor Ballivián vs. Santa Rosa; Hrs. 12.- Guardia de Honor Alquileres vs. Cochabamba. Arbitro Guillermo Carpio.

FRONTON Nº 3.- Delegado de cancha, Genaro Salcedo. Horas 9.- 4ta. Div. Juvenil Olimpia vs. San Javier; Hrs. 10.- 4ta. Div. Honor Serie "A" Ballivián vs. Cochabamba; Hrs. 11.- 4ta. Div. Honor Serie "B" Alquileres vs. Santa Rosa; Hrs. 12.- 4ta. Div. Honor Serie "B" 8 de Diciembre "A" vs. Miraflores "B". Arbitro, Eduardo Alave.

Fiscal General, Apolinar Guagamas; Comité Técnico Alejandro Vargas; Boletero, Gregorio Siles.

Estudio para
Chofer Profesional
El curso comienza el
10 DE MAYO
Inscripciones abiertas.
Academia "Indianápolis"
Av. Mariscal Santa Cruz.
999 - esquina Yanacocha.

CAJAS FUERTES
importadora FERNANDEZ
CASILLA 3124
JENARO SANJINES 859 TEL. 44229

DACTILOGRAFIA BILINGUE E IBM
CURSOS DE DOS MESES: DIGITACION 100% AL TACTO - PRECISION - VELOCIDAD (en ambos idiomas) - DACTILOGRAFIA ELECTRICA - CARTAS COMERCIALES EN MATERIAL DE OFICINA - CERTIFICADOS DE EFICIENCIA
SOUTH AMERICAN SCHOOLS — ASPIAZU 581

para bebés bien abrigaditos!
NUEVA! FRANELA FRIZADA
Estatex
COLORES ENTEROS Y ESTAMPADOS!
COMPRELA EN: PLAZA SAN FRANCISCO 895 esquina Jenaro Sanjinés
AV. MARISCAL SANTA CRUZ casi esquina Sagarnaga

Publicentro
PRIMERO INVESTIGAMOS...
...Y DESPUES PRODUCIMOS
LOS RESULTADOS DE NUESTRA GRANJA EXPERIMENTAL Y NUESTROS CONSULTORES EN EL EXTERIOR NOS ACONSEJAN PRODUCIR ALIMENTO PELETIZADO UNICAMENTE PARA PARRILLEROS.
POR ESO NUESTRA COMPUTADORA YA ESTA FORMULANDO ALIMENTO PARA PELLET.
PIDALO EN NUESTRAS DISTRIBUIDORAS Y SOLICITE EL ASESORAMIENTO TECNICO
Nutrinal S.R.L.
DINAMICA EN CALIDAD
LA PAZ: TEL. 2-5696 — COCHABAMBA: Tel. 1389
SANTA CRUZ Tel. 28872